RELATIONS DEPARTMENT
RESEARCH LIBRARY

همرشلد يدلى بتصريح عن المؤتمر الثاني للذرة السلمية فى جنيف

زيت رافن للمتاز
RAVOIL
الوكلاء : متشل كوتس

صحيفة يومية تصدرها
الشركة العربية للطبع والنشر
بمكة المكرمة
رئيس التحرير المسئول
فؤاد شاكر

البلاد السعودية

صحيفة الشعب العربى السعودى

الاشتراكات
٤٠ ريالا فى الداخل
٦٠ ريالا فى الخارج
الاعلانات
على نفقتها مع ادارة الجريدة
المكاتبات
الخاصة بالتحرير ترسل الى رئيس التحرير
الخاصة بالادارة ترسل الى مدير الادارة
٢٣٤٦ تليفون التحرير ٢٣٥٦ تليفون الادارة

لاكتوجين
الغذاء المفضل لتغذية الأطفال
سهل الهضم
أطلبه دائماً
LACTOGEN
تجده لدى جميع محلات البقالة
كيفية الاستعمال مرسومة باللغة العربية على كل علبة

العدد ٢٧٤٥ (٤ صفحات) مكة المكرمة الاحد ـ ٢٢ شوال ١٣٧٧ هجرية ١٢ مايو ١٩٥٨ ميلادية ٢٠ الثور ١٣٣٦ شمسية (٣ قروش) السنة الثانية والعشرون

مؤتمر الذرة لخدمة السلام

سيظهر مدى تطور العلوم (النووية)

هكذا يقول المستر داج همرشلد

واشنطن ـ

عقد المستر داج همرشلد السكرتير العام للامم المتحدة مؤتمرا صحفيا امس قال فيه : ان المؤتمر الدولى الثانى للذرة لخدمة السلام ٠٠ وهو مؤتمر سيعقد فى جنيف فى شهر سبتمبر القادم ٠ سيظهر تقدما عظيما فى ميدان العلوم النووية الدولية وان هذا التقدم المشار اليه سوف يظهر فى البحوث العلمية التى قدمتها الدول المختلفة حتى الان بمناسبة قرب انعقاد المؤتمر والمعروف ان المستر همرشلد قضى الايام السبعة الماضية وهو يعمل على وضع الخطط والاستعدادات للمؤتمر ٠٠ وقد صرح للصحفيين امس بانه اذا كان المؤتمر الدولى الاول الذى عقد فى سنة ١٩٥٥ مخصصا بكليته تقريبا للنواحى العلمية وطرق استخدام الذرة للاغراض السلمية فان مؤتمر شهر سبتمبر المقبل سيشهد تجديدا متزايدا على بحث المشاكل المتعلقة بالموضوع ٠

وقد بدأت فى جنيف اللجنة الاقتصادية للامم المتحدة الخاصة باستخدام الطاقة الذرية للاغراض السلمية بدأت اجتماعا يستمر ثلاثة ايام لانهاء الاستعدادات المتعلقة بعقد مؤتمر عالمى ثان للطاقة الذرية وسيعقد المؤتمر فى مدينة جنيف فى الفترة الواقعة بين الاول والثالث عشر من شهر سبتمبر القادم ،وقد وجهت دعوات الى ٨٨ حكومة و١٢ هيئة لحضور هذا المؤتمر واعلنت حتى الان ٦١ حكومة قبولها للدعوة ، هذا وقد اعلن المدير العام للوكالة الدولية للطاقة الذرية فى جنيف ان اكثر من مئتى منحة دراسية تبلغ تكاليفها اكثر من مليون دولار للتدريب على استخدام الطاقة الذرية للاغراض السلمية متوفرة الان لمنحها من قبل الوكالة ، وقال المدير ان الموضوعات التى سيجرى تدريسها ستشمل ميدان استخدام الطاقة النووية استخداما سلميا بما فى ذلك الحماية من اخطار الاشعاع وتكوين الافران الذرية ٠

بسبب انتكاسة واحدة

وصرح المستر همرشولد الامين العام للامم المتحدة بانه لا ينبغى ان تنظر دول العالم بسبب انتكاسة وحدة نظرة ملؤها اليأس والتشاؤم ازاء مستقبل المفاوضات الخاصة بنزع السلاح وكان المستر همرشولد الموجود حاليا فى جنيف لحضور المؤتمر الدولى للطاقة الذرية ، يعلق بذلك على رفض الاتحاد السوفياتى المشروع الاميركى الداعى الى انشاء جهاز دولى للتفتيش فى المنطقة المتجمدة الشمالية ٠ وقال ان الجهود مازالت مبذولة داخل الامم المتحدة وخارجها للوصول الى اتفاقية بشأن نزع السلاح ، وان هذه الجهود لن تتوقف الا بعد بلوغ الهدف المنشود ٠

واضاف المستر همرشولد قائلا انه تدخل الى جانب المشروع الاميركى، عندما كان هذا المشروع موضع نقاش فى مجلس الامن ، نظرا لان تلك المرحلة من المناقشات كانت تستدعى منه الافصاح عن وجهه نظره ازاء هذا الموضوع

واستطرد يقول انه لم يكن يقصد من وراء هذا التدخل التشيع الى دولة دون اخرى ، وانما مناشدة كافة الدول ان تستطلع كافة الاحتمالات المترتبة على اية مقترحات تعرض بدافع من الامانة وحسن النية ٠

وامتنع الامين العام للامم المتحدة عن التعليق على الشكوى البريطانية ضد اليمن قائلا انه لن يتمكن من الاطلاع على نص هذه الشكوى الا بعد عودته غدا الى نيويورك ٠

وعندما سئل المستر همرشولد عما اذا كان موعد انعقاد مؤتمر الاقطاب بين الشرق والغرب اصبح وشيكا رفض الايجاب بلا او بنعم ٠

وفى معرض الرد على احد الاسئلة قال الامين العام للامم المتحدة انه لم يتلق دعوة رسمية لزيارة الشرق الاوسط، وان كان يعتقد بانه من المفيد القيام بزيارة لهذه المنطقة ٠

وعلق المستر همرشولد على المؤتمر الدولى لقانون البحار ، الذى اختتم جلساته فى السابع والعشرين من ابريل الماضى ، فقال ان ذلك المؤتمر كان ندوة تاريخية تمخضت عن العديد من المكاسب فى ميدان القانون الدولى مع انه لم يذهب الى المدى الذى كان من المأمول ان يذهب اليه ٠

خلاصة أنباء العالم

- **أذاع الملك محمد الخامس ملك المملكة المغربية ميثاقا جديدا حول تعديل نظام الحكم**
- سترفع الولايات المتحدة الحظر المفروض على تصدير الاسلحة الى الجمهورية الاندونيسية بعد انتها الحرب الاهلية
- اجتمع ليلة أمس مجلس البرلمان العراقى برئاسة السيد عبدالوهاب مرجان رئيس المجلس للتصديق على دستور الاتحاد العربى بين الاردن والعراق
- عين السيد على أصغر حكمت سفير ايران السابق فى الهند وزيرا للخارجية الايرانية ٠
- يتكهن الديبلوماسيون ان محادثات هيوفت فى قبرص عن مستقبل جزيرة قبرص لن تعيد الاستقرار الى الجزيرة ، وانها ستتحول الى جزائر ثابية !
- اشبك البوليس مع الاهالى فى طرابلس بلبنان لليوم الثانى على التوالى وقد اصيب احد عشر شخصا بجراح
- عاد الدكتور بانش مساعد الامين العام للامم المتحدة جنيف فى طريقه الى القدس وسيجرى هناك محادثات حول منطقة جبل « سكوبس »
- فرضت وزارة الخارجية الفرنسية قيودا جديدة على التونسيين الذين يرغبون الدخول الى فرنسا ٠

الدكتور طه حسين

القاهرة ـ

تجتمع اللجنة الثقافية للجامعة العربية يوم السبت القادم برئاسة الدكتور طه حسين لبحث ميزانية اللجنة الثقافية للعام القادم واستعراض النشاط الثقافى للجامعة ٠

عبد الخالق حسونه فى اليابان

طوكيو ـ

استقبل جلالة الامبراطور هيروهيتو امبراطور اليابان السيد عبد الخالق حسونة الامين العام للجامعة العربية والموجود الان فى طوكيو فى زيارة رسمية لليابان وصرح ناطق بلسان وزارة الخارجية اليابانية ان زيارة الامين العام لليابان ستتيح وضع الاسس لانماء التبادل التجارى فى المستقبل بين اليابان وبلدان الجامعة العربية ٠

حكومة جزائرية

وصرح ناطق باسم الجامعة العربية بان الجامعة تؤيد تشكيل حكومة جزائرية حرة تأييدا قويا والمعروف ان المؤتمر الذى عقدته الاحزاب السياسية المغربية والتونسية وجبهة التحرير الجزائرية فى الاسبوع الماضى فى طنجة قد اوصى باقامة حكومة جزائرية ٠ وذكر الناطق باسم الجامعة العربية ان تشكيل الحكومة الجزائرية من شأنه أن يعزز جيش التحرير الوطنى الجزائرى ٠

مؤتمر جنيف لقانون البحار

اليونايتدبرس ـ

ذكرت المصادر الرسمية فى كوبنهاجن امس ان بريطانيا قد نالت تأييد حليفاتها فى منظمة الاطلنطى ضد قيام أية دولة بحرية بعمل انفرادى لتعديل المسافة المأخوذ بها حاليا للمياه الاقليمية ٠٠

وتقول وكالة اليونايتدبرس ان سلوين لويد وزير الخارجية البريطانية قام اثناء وجوده فى كوبنهاجن ببحث هذه القضية مع عدد من وزراء خارجية دول منظمة الاطلنطى وتقول وكالة اليونايتدبرس ان سلوين لويد يعتقد بانه ليس من المستحسن السماح لاية دولة بحرية بالقيام بعمل انفرادى من جانبها بشأن تعديل مسافة المياه الاقليمية حتى يتم الوصول الى اتفاقية دولية بهذا الصدد ٠

هذا ومن المنتظر ان تحال هذه القضية قريبا الى الامم المتحدة بعد ان تعذر على مؤتمر جنيف لاخير الوصول الى اى اتفاق حول قانون البحار ٠٠

امبراطور ايران فى فرموزا

سيصل شاه ايران الى تايبيه عاصمة فرموزا ٠٠ غدا (الاثنين) وستدوم زيارته لفرموزا اسبوعا ثم يتوجه الى اليابان ٠

تصريحات هامة

للرئيس الحبيب بورقيبة

اليونايتدبرس ـ

صرح امس السيد الحبيب بورقيبة رئيس الجمهورية التونسية بانه يتطلع بفارغ الصبر الى استئناف المفاوضات بين فرنسا وتونس بغية التغلب على الازمة القائمة بين البلدين

وقال ان الازمة الوزارية فى فرنسا قد تسبب شيئا من التهاب العواطف وبلوغها الى درجة الانفجار ٠٠ واضاف قائلا ان السبب الذى سقطت من اجله وزارة فيلكس جايارو هو الاختلاف على قضية الاشراف على الحدود التونسية الجزائرية لم يعد له الان من الاهمية ما كان له فى السابق وهذه حقيقة تدركها الدوائر البرلمانية فى فرنسا جيدا ٠

واعرب الرئيس التونسى الذى ادلى بهذه التصريحات خلال مقابلة صحفية مع مندوب احدى شركات التليفزيون الالمانية ٠٠ أعرب عن أمله بأن توافق فرنسا على استئناف المفاوضات مع تونس طبقا للاسس التى وضعها مبعوثا الوساطة الانجلو اميركية وتحدث الرئيس بورقيبة عن قاعدة بيزرته الحربية فقال :

ان تونس لن تقبل باى حال من الاحوال ان تعرض هذه القاعدة للبيع اوالاعارة اوالايجار ٠٠ وجدد الرئيس بورقيبة العرض الذى كانت كل من تونس والمغرب قد تقدمت به للتوسط فى النزاع الدائر فى الجزائر ٠٠

وقال ان رفض فرنسا لهذا العرض مرده الاعتقاد بانه سيكتب لها النجاح فى حربها ضد الجزائر

واستطرد يقول : ان هذا الاعتقاد لازال مستحوذا على عقول الفرنسيين لكن الدوائر الفرنسية باتت مع ذلك تميل الى النظر بعين الاعتبار الى العرض المذكور ٠

الرئيس بورقيبه يحذر ٠٠

وحذر السيد الحبيب بورقيبة رئيس الجمهورية التونسية من احتمال نشوب حرب فى الشمال الافريقى مالم تحصل الجزائر على استقلالها ٠ وقال الرئيس التونسى فى معرض تعليقه على قرارات مؤتمر طنجة الاخير ان على الحكومة الفرنسية وجميع حكومات حلف الاطلسى ان تقيم اهمية لقرارات المؤتمر ٠ وقال انه اذا احترم العالم الحر المبادىء التى قام عليها فان السلام سيسود افريقيا الشمالية وابدى الرئيس التونسى مستعدا لاستئناف التعاون على اساس المساواة والاحترام المتبادل ٠ واكد الرئيس بورقيبة استعداد بلاده للكفاح الذى سيؤدى ولا شك الى نصر محقق ٠

الوزارة المغربية

كلف جلالة الملك محمد الخامس عاهل المغرب السيد احمد بلفريج من اقطاب حزب الاستقلال تشكيل الوزارة المغربية الجديدة وكانت الوزارة السابقة برئاسة السيد البكار قد استقالت قبل عدة اسابيع ٠ وصرح السيد بلفريج بان الوزارة التى يسعى الى تشكيلها سيكون غالبية اعضائها من حزب الاستقلال ٠

ارتياح تونس للقرارات التى اتخذها مؤتمر طنجة

استقبل الحبيب بورقيبة رئيس الجمهورية التونسية امس المندوبين الذين حضروا مؤتمر طنجة ، وقد سلموا اليه القرارات التى اتخذها المؤتمر المذكور والذى انتهى فى الاسبوع الماضى

ووصل الى تونس قادما من روما السيد فرحات عباس عضو جبهة التحرير الجزائرية وعضو وفد الجبهة الذى حضر مؤتمر طنجة ، وسيقدم السيد فرحات عباس مع ممثل حزب الدستور التونسى الجديد وحزب الاستقلال المراكشى تقريرا الى السيد الحبيب بورقيبة رئيس جمهورية تونس الجديد وحزب الاستقلال المراكشى تقريرا الى السيد الحبيب بورقيبة رئيس جمهورية تونس بنتائج مؤتمر طنجة الذى اوصى بتأليف حكومة جزائرية بعد التشاور مع حكومتى تونس ومراكش

وقد صرح السيد فرحات عباس بعد ذلك بان الرئيس بورقيبة قد اعرب عن ارتياحه بالنتائج التى توصل اليها المؤتمر وانه أكد للدخول تأييد الحكومة التونسية والشعب التونسى لهذه النتائج ٠

الطائرات البريطانية

تدمر المنازل فى اليمن

اليونايتدبرس ـ

فى نبأ لوكالة اليونايتدبرس من عدن ان المقاتلات البريطانية النفاثة قامت يوم امس من جديد بقصف مراكز المدفعية على الحدود اليمنية ٠

وتقول الوكالة ان الطائرات البريطانية قصفت هذه المراكز بالصواريخ والمدافع فدمرت عددا من المنازل والحصون من بلدة « قعطبه» وتضيف اليونايتدبرس ان مدافع الميدان اليمنية ردت بشدة على مراكز القوات البريطانية فى تلك المنطقة

هل يدعى مجلس الامن لبحث الحالة على الحدود اليمنية ؟

استمعت وفود الكتلة الاسيوية ايضا للكلمة التى القاها السيد احمد زبارة مندوب اليمن حول النزاع القائم بين اليمن وبريطانيا وذكرت المصادر المقربة من الوفود الآسيوية الافريقية ان هناك احتمالا بدعوة مجلس الامن الدولى الى الانعقاد لبحث الحالة على الحدود اليمنية ٠ كما استمعت الى البيان الذى القاه سفير جمهورية غانا حول مؤتمر اكرا الاخير ٠

قعطبة ٠٠

اصدر نائب وزير خارجية اليمن بيانا جاء فيه ان القوات البريطانية قد دمرت قرية قعطبة الواقعة على الحدود بين اليمن ومحمية عدن ٠ وقال البيان ان القوات البريطانية كانت تتألف من جنود المشاة والفرسان تعززهم المدفعية الثقيلة والطائرات النفاثة ، واضاف البيان ان البريطانيين لجأوا خلال القتال المرير الذى نشب بين الطرفين الى الاساليب الوحشية فقصفوا المدنيين الامنين بقنابل الطائرات والصواريخ ٠

وفى جنوب الجزيرة العربية

رفع الامين العام لحزب رابطة ابناء الجنوب فى عدن مذكرة الى الامانة العامة لجامعة الدول العربية حول اعتداءات القوات البريطانية فى جنوب الجزيرة العربية ، وقد ناشدت المذكرة الدول العربية مناصرة قضية الجنوب واثارتها امام المحافل الدولية ٠

حلف الاطلنطى يتحول

من هيئة عسكرية الى هيئة سياسية

كما وصفه سلوين لويد

اكد البلاغ الذى اصدر عن وزراء خارجية الدول الخمس عشرة المنضمة الى حلف الاطلسى على أثر انتهاء مؤتمرهم فى كوبنهاجن اكد هذا البلاغ التعاون الوثيق المتزايد بين دول الحلف كما اكد وجهة نظرها المشترك فيها يتعلق بمؤتمرهم الاقطاب ، وقد اعرب البلاغ عن الاسف لان الاتحاد السوفياتى قد جعل التحضيرات لعقد مثل هذا المؤتمر خلال الاسابيع القليلة الماضية اصعب من ذى قبل وذلك بوضعه شروطا صعبة ويمضى البلاغ قائلا انه على الرغم من كل هذا فان حكومات حلف الاطلسى ليست يائسة وهى ترى ان نزع السلاح يجب ان يكون من مواضيع البحث الرئيسية فى حالة انعقاد اى مؤتمر للاقطاب كما يجب ان يكون من مواضيع البحث الرئيسية فى حالة انعقاد اى مؤتمر للاقطاب كما يجب ايضا بحث المشكلة الالمانية، ويضيف وزراء الخارجية ان اجتماعات الاقطاب ليست على كل حال الطريقة الوحيدة للقيام بالمفاوضات هذا وقد صدر تصريح ثلاثى منفصل عن ممثلى بريطانيا وفرنسا والولايات المتحدة جاء فيه انهم لا يعتبرون بلدانهم وحدها الدول الغربية الوحيدة التى يجب ان تشترك فى مؤتمر للاقطاب او فى اى مؤتمر تمهيدى يعقده وزراء الخارجية بل ان بالامكان اشراك بلدان اخرى كايطاليا مثلا فى هذه المؤتمرات ٠

وصرح المستر سلوين لويد وزير الخاجيه البريطانيه لدى عودته من مؤتمر وزراء خارجية دول معاهدة حلف الاطلسى الذى عقد فى كوبنهاجن صرح بان من اهم التطورات التى طرأت على الحلف تطوره من هيئه عسكريه الى هيئة سياسيه وكذلك الاهتمام المتزايد الذى يوجهه الحلف للتعاون الاقتصادى ٠

دالاس فى برلين

وقد وصل الى برلين مسترجون فوستر دالس وزير الخارجيه الاميركية قادما من كوبنهاجن حيث حضر اجتماعات مجلس وزراء خارجية حلف شمال الاطلنطى ثم غادرها الى باريس لحضور مؤتمر سفراء الولايات المتحدة فى اوروبا ٠

قائد حلف الاطلنطى

يتوجه المارشال مونتجمرى نائب القائد الاعلى لقوات منظمه الاطلنطى الى اوسلو بعد غد الاثنين : فى زياره رسميه لكندا تستغرق ثلاثه ايام وسيقوم المارشال مونتجمرى خلال هذه الزيارة باجراء محادثات مع كل من المستر جون ديفنبيكر رئيس الوزارة الكندية ووزير الدفاع ٠

صرح المستر هانسن رئيس الوزارة الدانمركية لوكالة اليونايتدبرس بان الدانمرك لا تفكر فى الظروف الحاضرة بقبول اى عرض اميركى بصدد اقامة قواعد للصواريخ الموجهة متوسطة المدى فى اراضيها ، وقال ان الحكومة الدانمركية اتخذت هذا القرار بالنظر لموقعها الجغرافى ولرد الفعل العنيف الذى قد يحدث فى المعسكر الشرقى فيما لو وافقت الدانمرك على اقامة مثل هذه القواعد فى اراضيها ٠

جولة نيكسون

كيوتو ـ ى ٠ ب ـ

وصل المستر نيكسون نائب رئيس الجمهورية الاميركية الى جمهورية الاكوادور امس فى نطاق الزيارات التى يقوم بها حاليا لعدد من جمهوريات اميركا الجنوبية ٠

الاقمشة مجددة
الشركة السعودية لأنوار النيون والفلورسنت
شركة سعودية محدودة
الاعلانات الكهربائية
جدة ٥٥٥٥٥ ـ ٥٥٥٥٥
الحل تجاه ... ص ب ١٣٣
بجدة

الصالون الاخضر ـ اجمل محل فى جدة ـ يرحب بأفكاركم وآراءكم لأنه محلكم

حي على الصلاة

الفجر ٩٫٤٣ الاشراق ١١٫٥
الظهر ٥٫٣٥ العصر ٨٫٥٦

الإذاعة السعودية

١٣٧٧/١٠/٢٣ هـ

فترة الصباح

٧٫٠٠ افتتاح ـ القرآن الكريم ـ ما تيسر من سورة الذاريات ـ تلاوة الشيخ طه الفشنى ..
٧٫٢٢ قراءة برنامج اليوم
٧٫٢٧ موسيقى
٧٫٣٠ نشرة الاخبار الاولى
٧٫٤٥ الحان الصباح
٨٫٠٠ حديث الصباح
٨٫١٠ موسيقى واناشيد
٨٫٢٥ اهم انباء الصباح
٨٫٣٠ ختام ـ السلام الملكى

فترة الظهيرة

٢٫٠٠ افتتاح ـ قراءة مواد الفترة
٢٫٠٣ القرآن الكريم ـ ما تيسر من سورة الزمر ـ تلاوة الشيخ عبد الصمد جمبى
٢٫١٨ قالت العرب
٢٫٢٠ موسيقى
٢٫٣٠ ركن الجندى ـ برنامج يقدمه رشيد علامة
٣٫٠٠ نشرة الاخبار الثانية
٣٫١٥ موسيقى واناشيد
٣٫٣٠ ختام ـ السلام الملكى

فترة المساء

٧٫٠٠ افتتاح ـ قراءة مواد الفترة
٧٫٠٤ ركن الاطفال ـ برنامج تكتبه السيد اسما ضيا ـ ويقدمه بابا عباس
٧٫٣٤ القرآن الكريم ـ ما تيسر من القصص ـ تلاوة الشيخ عبد الرحمن الدروى .
٨٫٠١ ابتهالات
٨٫١٠ ـ تقريبا ـ اذان العشاء ـ مذاع من المسجد الحرام
٨٫١٥ حديث المساء
٨٫٢٥ موسيقى
٨٫٣٠ ركن المزارع ـ برنامج يقدمه حسن الطوخى
٨٫٤٥ الحان مختارة
٩٫٠٠ نشرة الاخبار الثالثة
٩٫١٥ يعلن فى حينه
٩٫٣٠ نافذة على العالم ـ برنامج احمد عبد الحميد
١٠٫٠٠ موسيقى واناشيد
١٠٫١٥ على المائى ـ برنامج شعبى يعده ويقدمه عبد الله راجح
١٠٫٤٥ موجز انباء اليوم
١١٫٠٠ نشيد البريمى ـ ختام ـ السلام الملكى

حركة السفر بالطائرات من المملكة واليها

غدا الاثنين

تغادر مطار جدة غدا الاثنين طائرة سكايماستر سعودية قاصدة الى المدينة المنورة ودمشق وبيروت .

وتغادر مطرا جدة ايضا طائرة سعودية كونفير قاصدة الى القاهرة .

وتغادر مطار جدة ايضا طائرة سعودية كونفير قاصدة الى الرياض والظهران والكويت والبصرة وبغداد .

وتغادر مطار جدة طائرة داكوتا قاصدة الى بور سودان واسمرا .

وتغاد رمطار جدة طائرة مصرية فايكونت قاصدة الى القاهرة رأسا .

تصل الى مطار جدة غدا الاثنين طائرة كونفير سعودية قادمة من الرياض والظهران ودمشق وبيروت

وتصل الى مطار جدة ايضا طائرة دكوتا سعودية قادمة من المدينة وحايل وبريدة والزلفى والمجمعة والرياض

وتصل الى مطار جدة طائرة سعودية داكوتا قادمة من جيزان والحديدة وعدن

وتصل الى مطار جدة طائرة كونفير سعودية قادمة من القاهرة والمدينة

الصيدليات المناوبة

ليلة الاثنين ٧٧/١٠/١٣
فى مكة ـ شركة النصر ـ جياد
فى جدة ـ مخزن ادوية الشرق الاوسط ـ باب شريف

حوادث واخبار محلية

سمو الامير
متعب بن عبد العزيز

غادر جدة بطريق الجو امس صاحب السمو الامير متعب بن عبد العزيز قاصدا الى الرياض فى رعاية الله وسلامته .

القادمون والمسافرون

قدم من القاهرة امس السيد محمد فريد منيب خبير البساتين بوزارة الزراعة .

ووصل الى جدة قادما من بيروت امس السيد محمد على المرزوقى صاحب مكتب التسهيل فى بيروت

وقدم من بيروت امس الاستاذ يوسف حمد السليمان

وقدم من القاهرة امس الصاغ محمود عزت عبد الحميد

ووصل الى جدة قادما من القاهرة ايضا الاستاذ يوسف اديب من موظفى الشؤون الاقتصادية بالرياض

وسافر الى الرياض امس السيد رشاد الدباغ

وغادر الى الرياض امس الشيخ ناصر الشلهوب

وسافر الى تبوك امس الرئيس محمد الشيخ محمد بن الشيخ

وسافر الى بيروت امس السيد محمد صالح صيرفى

سمو الامير
عبد الله بن محمد

سافر الى الرياض بطريق الجو امس صاحب السمو الامير عبد الله بن محمد رافقته السلامة .

سمو الامير
عبد الرحمن بن عبد الله
غادر جدة بطريق الجو امس

صاحب السمو الامير عبد الرحمن بن عبد الله متوجها الى الرياض فى رعاة الله وسلامته .

اتحاد الملايو ينضم
الى الهيئة الصحية العالمية

انضم الى الهيئة الصحية العالمية اتحاد الملايو الذى اصبح اخيرا عضوا بالامم المتحدة ، وتقول الانباء الواردة من نيويورك ان الملايو وافقت رسميا على دستور الهيئة الصحية العالمية فى ٢٤ ابريل ١٩٥٨ بايداع الوثائق الرسمية لدى سكرتير عام الامم المتحدة

وبذلك اصبحت الهيئة الصحية العالمية تضم خمسة وثمانين عضوا اصليا (بما فيها الملايو) وثلاثة اعضاء منتسبين .

نشاط ادارة الحج العامة

اخذت ادارة الحج العامة تشرف على كل صغيرة وكبيرة من شؤون الحج بواسطة عشرات الادارات واللجان وآلاف الموظفين الذين يعملون استعدادا لموسم الحج فى هذا العام ، وقد أخذت الادارة فعلا فى استقبال وسائط نقل الحجاج ـ بواخر وطائرات ـ وارشادهم بواسطة المرشدين والمترجمين والمذيعين الى ما يجب عليهم اداؤه فى كافة مناطق الجوازات والتفتيش والسؤال والامتعة والانتقال الى مدينة الحجاج حيث تشرف بنفسها على سكناتهم وتفقد احوالهم

هذا وقد جاءنا من ادارة الحج البيانان الآتيان عن جدول مواعيد وصول الحجاج المصريين والحجاج الباكستانيين لموسم هذا العام .

من المقرر ان تبدأ رحلات شركة مصر للملاحة البحرية لنقل الحجاج المصريين ابتداء من ٥ القعدة ، وآخر رحلة للبواخر ستكون فى ٥ ذى الحجة فحجا مبرورا .

ومن المقرر ان يكون عدد الحجاج الباكستانيين القادمين هذا العام بطريق الجو الفا وخمسمائة حاج على طائرات الخطوط الجوية الباكستانية وسيبدأ ورود وفود الحجاج الى المملكة من تاريخ ٢٠ مايو سنة ١٥٩٨ حتى ١٤ يونيو سنة ٥٨ الموافق ٢٧ ذى القعدة سنة ١٣٧٧ هذا وستصل أول هذه الطائرات الى مطار جدة فى الساعة الرابعة وخمسة وخمسين دقيقة بالتوقيت العربى ظهرا فحجا مبرورا .

كما جاءنا من ادارة الحج ان عدد الحجاج القادمين الى المملكة حتى نهاية يوم ٧٧/١٠/١٨ بلغ ٢٨٠٨٩ حاجا

تنظيفات العاصمة

منذ عام ومنطقة الحفاير التابعة لمحلة الباب محرومة من التنظيفات وقد تكدست القمائم والقاذورات بشكل يرثى للمنطقة من يراها كأنه محكوم على المنطقة بالحرمان منذ عام كامل ، ومنذ اسبوع بدأت حركة التنظيفات بشكل ملموس وعناية فائقة تدل على اخلاص وحسن نية القائمين أو المشرفين وقد استبشر اهل المنطقة لهذه العناية فنرجو ان تستمر الحالة الحاضرة وان لا تعود « حليمة لعادتها القديمة » كما يقول المثل العامى ، فباسمى واسم اهل المنطقة نقدر جهود المشرفين والقائمين بالتنظيفات وقد شاهدت عند تجولاتى ان التنظيفات فى الوقت الحاضر يلفت النظر لانها تلقى عناية لم يسبق لها مثيل منذ عام، وفق الله العاملين واعانهم فى ظل عاهلنا المفدى ، الساهر على راحة رعيته .

امين بكرنتو
بمحلة الحفاير بمكة

البريد بمحلة الصحيفة

كتب الينا السيد انور طيب بالنيابة عن سكان محلة الصحيفة بجدة رسالة يقول فيها ان مكتب البريد الواقع بهذه المحلة لا يقبل غير البريد العادى والمسجل الداخلى فقط .

ويتوجه بالرجاء الى وزارة المواصلات تعميد المكتب المذكور بقبول المراسلات الداخلية والخارجية لما فى ذلك من مصلحة عامة .

المحكمة الشرعية بجدة

تعلن المحكمة الشرعية الكبرى بجدة للعموم ان مسير بن سمير السعدون انهى اليها ان من الجاى فى ملكه كامل الدار الكائنة فى محلة الكندرة ارضا وبناء المحدودة شمالا السكة النافذة ومن الغرب السكة النافذة ومن الجنوب مساعد بالحشر ومن الشرق احمد باهبرى وابراهيم الهويش وطلب اعطاءه حجة استحكام بذلك فكل من له معارضة فعليه مراجعة المحكمة خلال شهر من تاريخ نشره

مسجد عكاش بجده

بقلم فضيلة الاستاذ الشيخ محمد نصيف

الذى انشأ المسجد واقافه « عكاش اباظة الشركسى » من تجار جدة وجعل وقفه « خيرى واهلى » وبعد موته آل الى حسن دنيشيرى ابن بنته ، وقد طمع الشريف غالب ابن مساعد امير مكة حوالى عام ١٢١٥ على أن يستولى على المسجد وأوقافه فسجن حسن دنيشيرى ، ولم يطلق الا بعد خروج الشريف غالب من مكة الى سلانيك ، ويروى ان السيدة رايه بنت حسن دنيشيرى انتظرت مرور الشريف غالب على مسجد عكاش من جهة الجنوب فاظهرت فرحها وشماتتها فزغرتت او غطرفت ، فقال هذا أمر غريب فقيل له انها بنت الدنيشيرى فقال عملها فى محله جاءها يوم الانتقام ، ولما كان حسن الدنيشيرى فى السجن كان مدير السجن محمد الهزاز فكان يطلقه فى الليل فيبيت عند اهله ويرجع فى الصبح فلما اطلق من السجن زوجه بنته رايه ورزق منها محمد الهزاز باولاده حسن وعبد القادر وغيرهما من آل الهزاز فانحصر فيهم ثم فى امارة الشريف عبد الله بن محمد بن عون استولى على المسجد والاوقاف التابعة له ثم اعيدت لهم بمساعدة امير مكة الشريف عبد المطلب بن غالب السابق ذكره حيث كان الشريف عبد المطلب فى استانبول ساعدهم عند وزارة الاوقاف ومشيخة الاسلام فى استانبول بعد الاطلاع على مستنداتهم ان وقف عكاش أهلى وخيرى ، ثم فى زمن امير مكة الشريف على باشا ابن عبد الله عام ١٣٢٤ سجن احمد الهزاز بمكة وكان يريد الاستيلاء على الوقف فوجد مستنداتهم لا تخوله الاستيلاء عليها ، ثم فى زمن أمير مكة الشريف حسين بن على اخذ منهم الاوقاف والمسجد وقد نهب الشريف محسن بن منصور دارهم واستولى عى أوراقهم ومستنداتهم واموالهم ولم يرد لهم شيئا ، ثم لما تنازل الشريف الحسين عن حكم الحجاز ونصب بعده ولده الشريف على بن الحسين اعاد اليهم الاوقاف وهى فى يدهم السنين الطوال وفقنا الله واياهم لما يحبه ويرضاه

توسعة مسجد عكاش

ولقد كان المؤمل توسعة المسجد من جهة لشرق فصار توسيع الدكاكين التى كانت تحت المسجد وفصلها لمصلحة القائمين لتعميرها وكان يجب التوسعة فوق الدكاكين لانها من وقف عكاش، وكانت ثلثها تحت المسجد ففصلت لمصلحة المذكور لا لمصلحة الوقف وكان من جهة جنوب المسجد كتاتيب لتعليم الصبيان قراءة القرآن وهى من وقف المسجد فصارت مكاتب للتجار ثم مساكن ومن استأجرها بنى فوقها مساكن ولم يجر بين ناظر الوقف المستأجرين والمعمرين مكاتبة رسمية تمنع فى المستقبل دعوى وضع اليد التى تسمع فى المحاكم بشاهدين ومن يعرف الحقيقة اما انه يستحى من اصدقائه أو يرتشى والموقف عظيم بين يدى الله .

كلمتى

هذه الكلمة .. ليست لى وحدى ، فهى شكوى لعدد كبير من المصلين فى المسجد الحرام .. وهى ايضا من ذكريات رمضان الذاهب الكريم ..

يلاحظ هؤلاء المصلون ان هناك جماعات متفرقة لصلاة الوتر تقام بعد فراغ الصلاة الجامعة فى المسجد ، وهو مظهر شاذ ومنظر كريه .. ان تقوم هذه الجماعات للوتر فى المسجد بعد الوتر الجامع الذى يؤديه الامام الرسمى . ويتجلى شذوذها وكراهيتها فى الاصوات المتعالية المتنافرة المتناثرة فى ارجاء المسجد الحرام . امام يقول : الله اكبر ـ وآخر يرتفع صوته : سمع الله لمن حمده ـ وثالث يدعو اللهم اهدنا فيمن هديت !

لقد وحدت الحكومة السعودية منذ قيامها صلاة الجماعة فى المسجد الحرام ، بعد ان كانت هناك جماعة شافعية ولها مقامها المعروف ، وجماعة حنفية ولها مقامها المعروف ، وجماعة مالكية واخرى حنبلية ولهما مقامهما المعلومان !

ولم يكن ادل على فرقة المسلمين من ذلك المنظر الكريه فى موضع جعله الله قبلة واحدة للمسلمين جميعا فى شتى انحاء العالم .. رمزا لوحدتهم ودليلا على جماعتهم ، وجامعا لقلوبهم ووجهاتهم كلما هم الشيطان ان يفرق شملهم ، ويشتت امرهم

وكان للحكومة السعودية فضل محو هذه البدعة .. منذ اكثر من ثلاثين عاما وبقى ان يكون لها فضل محو اثرها الباقى فى صلاة الوتر بالمسجد الحرام فى شهر رمضان ..

على المصلين فى المسجد الحرام ان يقتدوا بامامه الواحد فى الوتر كما يقتدون به فى الفرائض والتراويح ـ واذا شاءوا ان ينفردوا او يفترقوا عن الجماعة الكبرى ، فليصلوا فى بيوتهم على النحو الذى يريدون ..

(الف)

انتقال محل نظارات الحكيم الطبية
الى شارع الاشراف

يسرنا ان نعلن زبائننا الكرام بانتقال محل نظارات الحكيم الطبية من عمارة الموصلى بشارع الملك الى شارع الاشراف امام صيدلية باناجة ويعلن عن وصول احدث موديلات للاطارات المذهبة ونظارات الشمس الممتازة ..

شرفونا تجدوا ما يسركم اسعارنا معتدلة ، شعارنا الصدق فى القول والاخلاص فى العمل

جدة
محمد احمد شياذل

وزارة الصحة تنفى
وجود أمراض وبائية في البلاد

جاء من مندوب وزارة الصحة فى الساحل الغربى ما يلى : ـ

تعلن وزارة الصحة فى الساحل الغربى للشعب الكريم ان الاشاعات التى راجت وتروج فى البلاد عن وجود امراض وبائية لا اساس لها من الصحة ، وان البواخر التى تقل الحجاج من الباكستان والتى وصلت الميناء يومى الخميس والجمعة كانتا فى وضع صحى ممتاز وليس عليها اى مريض بمرض وبائى . كما وتطمئن المندوبية افراد الشعب الكريم ان حكومة جلالة المليك المعظم قد اتخذت جميع الاحتياطات الصحية لحفظ البلاد ، ومنع تسرب الاوبئة اليها ، وترجو من الجميع عدم الاصغاء لمروجى الاشاعات ، ومن اراد منهم زيادة الاطمئنان عليه ان يراجع مندوب الوزارة ليخبره بالانباء الصحيحة وليس بالاشاعات .

هذا ونحمد الله على أن جميع الحجاج الذين وصلوا المملكة العربية السعودية يتمتعون بصحة جيدة ولا يوجد بينهم اى حاج مصاب بمرض وبائى .

معارض للايجار

بعمارة سمو الامير
فهد بن عبد العزيز المعظم بالرياض

رغبة فى مساعدة اصحاب المصالح والراغبين فى استئجار دكاكين فى احسن شوارع المدينة فقد قرر صاحب السمو الملكى الامير فهد المعظم تنزيل عشرة بالمائة من اجور المعارض المقررة المراجعة مع وكيل التأجير بنك القاهرة بالرياض

تمديد اجل تقديم العروض
في مناقصة اصلاح الخط الحديدى الحجازى

بالنظر للطلبات الكثيرة التى تناولتها اللجنة التنفيذية لاعادة تسيير الخط الحديدى الحجازى من الشركات المهتمة بمناقصة اصلاح الخط المذكور وذلك لاعطائها الوقت الكافى لدراسة المشروع

اتخذت اللجنة قرارا بتمديد اجل تقديم العروض لغاية الساعة الرابعة عشر من يوم السبت الواقع فى ١٦ آب اغسطس ١٩٨٥ م

فيمكن ارسال العروض فى التاريخ المذكور او قبله الى العنوان الآتى : (معالى رئيس اللجنة التنفيذية لاعادة تسيير الخط الحديدى الحجازى) صندوق البريد ـ ١٣٤ دمشق الجمهورية العربية المتحدة .

تجيب اللجنة فورا عن الاستعلامات الموجهة لها عن تفاصيل المشروع وكذلك تدرس بسرعة المقترحات الخاصة المتعلقة بالتمويل التى يتقدم بها المناقصون المهتمون بالمشروع وذلك بالرجوع الى الفقرة (٣) من المادة (٥) (طريقة الدفع) من دفتر الشروط

مناقصة عمل ثلاثة آلاف كيس قلع

تعلن مصلحة البريد والبرق والهاتف رغبتها فى عمل ثلاثة آلاف كيس قلع بموجب المواصفات والعينة الموجودة لديها فعلى من يرغب ذلك يمكنه الاطلاع على ذلك فى المصلحة ـ مديرية اعمال البريد ـ وتقديم عطاءه فى ظرف مختوم باسم مدير عام مصلحة البريد والبرق وتفتح العطاءات فى ٧٧/١١/١٩ هـ

تمديد مناقصة
العشرة المحولات الكهربائية

تعلن وزارة الدفاع والطيران بانه قد مددت مناقصة تأمين العشرة المحولات الكهربائية قوة الواحد (١٠٠ ك . ف أ) الى يوم الاثنين الموافق ٧٧/١١/١ فعلى من يرغب الحصول على نسخة من الشروط والمواصفات الخاصة بالمحولات المذكورة مراجعة مكتب سكرتارية لجنة المناقصات بمقر الوزارة بالرياض للحصول على نسخة منها نظير مبلغ عشرين ريالا والتقدم بالعطاء رفق ضمان مالى يمثل ٢ ٪ من كل قيمة العطاء فى المدة التى تحددت اخيرا وكل عطاء يخالف الشروط القانونية يستبعد .

قريبا
افتتاح محلات كل شيء للاطفال
كافة لوازم الاطفال
نوفوتيه ـ عطورات
جملة ومفرق
شارع قابل ـ عمارة الامير منصور جده

البضائع والسلع
الواردة لميناء جدة

الباخرة ام القرى
من عدن وبو سودان
٧٧/١٠/١٦

عدد	
١٥٨٧	اغنام
١٢٤٠	ماكولات
٢٩	بضاعة
٢٨٥٦	

الباخرة انجليكى
من السويس
٧٧/١٠/١٦

عدد	
٤١٢٠٠	اسمنت
٣٣٠	ماكولات
١٣١	بضاعة
٤١٦٦١	

الباخرة اليزابيث بيرمر
من ستيل
٧٧/١٠/١٦

عدد	
١٨	بضاعة

الباخرة خالد
من طرابلس لبنان
٧٧/١٠/١٧

عدد	
١٠٣٣٨	خشب

الباخرة كندى
من استراليا
٧٧/١٠/١٧

عدد	
١٥٣٢٠	حنطة

الباخرة تبولويرك مارو
من اليابان وسنقفورة

عدد	
٤٧٤١	ماكولات
٦٣٤	فول
١٧٦٣٢	بضاعة
٢٣٠٠٨	

الباخرة لواتا
من مصوع
٧٧/١٠/١٦

عدد	
٣٨٢٩	فواكه
٦٤٠	ماكولات
٢٠٠	فول
٢٢٦	بضاعة
٤٨٩٥	

الباخرة اكس شيكر
من امريكا واسكندرية
٧٧/١٠/١٦

عدد	
٤٠٠	ماكولات
٢٧٤٢	بضاعة
٣١٤٢	

الباخرة فوليل
من السويس
٧٧/١٠/١٧

عدد	
١١٠٠٠	اسمنت
١٢٥٠	ماكولات
٥٨٦	بضاعة
١٢٨٣٦	

للعلم والمعـــــرفة والثقافة

الصفيح خادم متواضـــع للانسانية ، فنحن نتلف العلبة بعد فتحها ونلقى بهـا دون اى احتـــرام ودون ان يكون فى انفسنا لها موضع للشكر على الخدمة التى ادتها ،ولكن نابليون لشدة شغفه بالحصول على مادة تؤدى الى حد قليل مثل الخدمة التى تؤديها اليوم علبة الصفيح ، قد عرض هو والحكومة الفرنسية فى سنة ١٨٠٠ أو ما حولهـا جائزة قدرها ١٢٠٠٠ الف فرنك لمن يخترع وعاء يمكن حفظ الطعام فيه من التلف فى زمن الحـرب

ان تعاقب مواعيد الغـراس والحصاد التى عرفهـا آباؤنا الاولون كان نعمة عظيمة عـلى الانسان • ولكنه من جهة أخرى يفرض عليه واجبات معينة ويلزمه عناية خاصة، فالرجل الذى يعيش فى المناطق المعتدلة لا يستطيع أن يجعل مائدته مبسوطة على الدوام على الرغم من كل جهوده الزراعية

يجب أن يكون لديه خبزه كل يوم ولكن الثمار والمحاصـيل لا تخرجها الارض يوميا بل فى مواعيد معينة • وكما يختـزن السنجاب البندق فى ثقب بجذع الشجرة انتـظارا للوقت الذى تخلو فيه الفروع من ثمـرها فكذلك يجب أن يختزن الانسان من نتاج الموسم مايكفى احتياجاته بقية فصول العام المجدبة •

وكان تجفيف الطعام من أقدم الوسائل للاحتفاظ به • وقـد وجد الفريق الاقدم من المستعمرين الامريكيين جماعة الهنود يتبعون نظاما لتجفيف القمح والسمك والفواكه واللحوم بحفظهـا من العطب مدة طويلة • وتوجـد وسيلة اخرى لحفظ الطعـام هى تثليجه ، ولكن هذه الوسيلة لا تمكن مزاولتها الا فى الاجـواء التى يمكن فيها ترك الطعام فى الماء البارد والثلج أو فى أنابيب فى أعماق الارض •

وتوجد وسيلة أخرى لحفظ الطعام مناقضة للوسيلة الاخيرة وهى حفظه بواسطة الحرارة • ووجد الطباخون فى العصـور القديمة ان اللحم المطبوخ يبـقى مدة أطول من اللحـم النيىء فوصلوا بهذا الاستكشاف الى اول حلقة من سلسـلة الاستكشافات التى انتهت اليوم الى حفظ المجففـات فى علب الصفيح •

ان سر نجاح الحفظ فى تلك العلب هو ان الطعام يمنع فيهـا عن التعرض للهواء منعا محكما • وفائدة منع الطعام عن الهـواء ليست بالاستكشـاف الحديث فقد وجدت فى جـزيرة كريت بالبحر الابيض المتوسـط اثار مصر قديم يرجع عهده الى ١٥٠٠ او ٢٠٠٠ سنه قبل المسيح ووجد فى حجرات باردة تحت ارضـه او ان لبيرة من الطين يختـزن فيها الطعام ويمنع عن الهواء •

ولكن الذكاء والنجاح اللذين ظهرا فى حفظ الطعام بعـلب الصفيح لم يكونا قبل الحـروب النابليونيه فى فرنسا حتى رأت الحكومه ـ والحكومات بطبيعتـه دائما فى بذل الاموال للاختراعات المشكوك فى نفعها للجمـاهير ـ انه من المجدى بذل جائزة للوسيله الناجحـه فى حفظ المأكولات بالتخزين •

وكان مبـلغ اثنى عشر الف فرنك مبلغا عظيما فى ذلك العهد من القرن الثامن عشر ،وقد تسابق صناع الحلوى واصحاب المعـامل بنشاط وحد علهم يحصلون على هذه الجائزة ، وقد نالها بعـد اثنى عشر او خمسة عشر عاما رجل اسمه فرانسوا ايبرت وهو صـانع حلوى ، وقد امضى كل حياته فى حل هذه المسالة

وربما كان ما يشاع عن جهود ايبرت هو الذى حمل نابليـون ومستشاريه على التفكير فى قيمة المشروع الذى يمكن به النجـاح فى حفظ الطعام • وعلى كل حال عقد عرضت الجائزة واسـتمر ايبرت يزاول عمله فى صبر حتى كان عام ١٨١٠ فتقدم بالدليـل على نجاحه ونال الجائزة •

وحتى مع حصوله عليها فقد انفقها كلها فى اختراعه مجـربا أساليب أحسن من التى عالجها من قبل ، الى ان مات فى فاقة وهو يشكو قلة التشجيع بعـد بضع سنين ، وذلك على الرغم مما كان يبدو من أن مبلغ الاثنى عشر ألف فرنك مبلغ كبير •

ومن حسن حظنا نحن الذين انتفعنا بنجاحه ان الحـكومه الفرنسـية نشرت له فى الوقت الذى عرضت فيه الجائزة كتابا يوضح على وجه التفصيل تجاريبه ونتائجه ، فامكن بذلك أن نعرف عن تجاريبه أكثر مما نعرف فى العادة عن التجاريب السابقة

وتبين أنها تجاريب ممـاثله تمام المماثلة للمشاريع العظيمة التى اتسعت فى القرن العشرين لحفظ البضائع وارسـالها الى أرجاء الارض وحفظهـا ان دعت الحاجة عدة أشهر أو سنين •

لم يكن لدى فرنسوا ايبرت علب ملائمة ليضع فيها بضائعه • فكان يضع كل أنواع مصنوعاته فى علب من الزجاج او الفخار ثم يحكم غطاءها ويضع العلب فى ماء يكفى لتغطيتها ثم يضـع الوعاء الكبير الذى به الماء وفيه العـلب فوق نار حتى يسخن الى أن يصل الى درجة الغليان • ويتركهـا بعد ذلك فى هذا الوعاء أوقاتا تختلف قلة وكثرة ثم يسـد الزجاجات ويختمها فى أثنـاء حرارتها •

وربما بدا لك أنه ليس فى هذا ما هو جديد او غريب يستحق ان ينال الرجل بسببه جائـزة بل يصنع هذا فى كل مطبخ أيام الخريف عند ظهور الفـواكه الجديدة لحفظها فى الشـتاء • والواقع انه ليس فى هذا الامر ما يعد اليوم جديدا ولا غريبـا وانما ذلك لان الفكرة شـاعت واصبحت مقبولة ، ولكننا الآن فى القرن العشرين وهذا العالم الفرنسى كان يشتغل فى معمله سنة ١٨٠٠ وبسبب جهده وصبره فى العمل أصبح استكشافه سهلا وأصبح يؤدى فى مطابخها كأنه أمر طبيعى • وكانت التجاريب تتقاضاه وقتا طويلا لانه كان لا بد من تجريب درجات مختلفـة للحرارة وأساليب متباينة للصنع وكان لابد كذلك من بقاء الزجاجات مغلقة عدة اشهر أو عدة سنين ليتضح مبلغ النجـاح فى كل تجربة • وقد قضى ايبرت اثنى عشر عاما حتى عرف خير الوسائل لمعرفة المدد التى يقضيها كل طعام على الحرارة ليكون عند استخراجه من الوعاء فى مثل عذوبتـه وصلاحيته عند وضعه فيـه

وقد رأى ايبرت ان نجـاح تجاريبه يتوقف على اخراج الهواء اخراجا تاما ، وقد رأى كما كان يرى العلماء فى عصره ان الهواء يحدث عطبا فى الفواكه والخضر وكانت وسيلة صحيحة ، ولكن مضى خمسون عاما اخرى قبل ان يستكشف العالم الفرنسى الشهير لويس باستور ذلك الاستكشاف المميز لعصره وهو أن الفسـاد لا يحدثه الهواء بل الميكروبات التى تعيش فى الهواء •

كان ايبرت يجرى تجاريبـه على الطريقة الصحيحة الوحيـدة ولكنه كان يخطىء فى تفسـيرها وكانت النتيجة واحـدة لان التجربة نجحت فى حفظ الطعام

ولكن العالم الكبير باسـتور بشرحه القانون المسيطر على نماء البكتريا والميكروبات قد أحـدث ثورة فى علوم الطب وبدأ عهـدا جديدا فى حفظ الطعام بطريقة علمية مجدية ، وهذه الطريقة كان ايبرت هو المبشر بها •

ولعله ليس فى تاريخ الانسانية يوم أعظم من اليوم الذى بـين فيه باستور ان التغيـرات التى تطرأ على المواد الغذائية عنـد تعريضها للهواء انما هى نتيجة لعمل احياء بكتيرية صـغيرة فاذا ما أزيلت هذه الاحيـاء بواسطة الحرارة وأزيل الهواء فى الوقت نفسه فان الطعام لا يفسد الا عندما يتعرض للهـواء مرة أخرى فيتعرض لهذه الاحياء وقد نال باسـتور جائزة على استكشافه هذا فى فرنسا سنة ١٨٦٠ ـ على أننا لم نبدأ الا الآن فقط فى فهم ضخامة التغيـر الذى احدثه استكشاف باستور فى المعارف الانسانية وفى أساليب الحياة بتطهير اللبن وبتعقيـم الادوات الجراحية • ومن الممتع ان نلاحظ أن الارجح أن ينشـأ فى وقت واحد اختراعان يساعد أحدهما على نجاح الآخر ، ففى الوقت الذى كان فيه ايبرت جادا فى صنع الاوانى من الزجاج والفخار كان فى انكلترا ميكانيكى اسمه بطرس دوراند يصنع أول ما عرف من علب الصفيح ،وقد عرض عليته الاولى فى سنة ١٨٠٧ وكانت عملا غير متقن فهى ثقيلة الوزن مصنوعة باليد ، وكان لها غطاء ضخم قبيح الشكل ولكنها كانت على كل حال علبـة من الصفيح •

واحتكر رجل انكليزى طريقة ايبرت بعد عام من ظهورها فى فرنسا • وانشىء أول مصـنع لتخزين الاطعمة فى العـلب بانكلترا وكانت شركة امريكية هى التى تقوم بهذا العمل ،وربما كانت الحكمة فى اختيار انكلترا لهذه الصناعة هى نشوء صناعة الصفيح فيها ،وسرعان ما انتقلت الصناعتان الى الولايات المتحدة

وفى سنة ١٨٦١ أنشأ ازرا داجـوت وتوماس كنست فى نيويورك صناعة لحفظ سـمك السلمون وبرغوث البحـر والكوبوريا فى علب الصـفيح ، وكلا الرجلين متعلم فى انكلترا •

وفى العام التالى أنشأ رجلان آخران هما اندرو ودتيشـل فى بوستون صناعة حفظ الفواكه فى العلب الصفيح وقد استعملا فى اعلاناتهما كلمة هى التى اشتقت منها الكلمة الانكليزية « علبة » وأصبحت صناعة العـلب من الصناعات الكبرى فى الولايات المتحدة •

وليس ثناؤنا على اختـراع العلب الصفيح من اجل اهميـة هذه الصناعة من الوجهة التجارية وان كانت العلبة ومحتوياتهـا جديرين بوضعهما فى قائمـة الاستكشافات الهامة ، بل لان أثرهما فى حياة الانسان أثر بعيد مميز للعصر •

كان الانسان من عهد قـديم يعتمد على الاطعمة المحليـة والموسمية وكانت حـركاته محدودة من اجل هذا السبب • كان لا يسـتطيع الاقامة الا فى المناطق التى توجد فيها بصفة مستمرة انواع حاجاته المختلفة من الطعام الملائم لصحته ، وكان لا يستطيع السفر والاستكشاف الا الى المدى الذى يؤهل له ما لديه من الطعام •

وكان لايمكن ان تتسع المدن الا الى الحد الذى تؤهل له طاقة الاراضى الزراعية المحيطة بها على اخراج نبات يكفى الطعام ، وقد توافرت الآن كل هذه الشروط وكان لها أثر كبير فى حيـاة الانسان •

ولكن العلم الذى اذاعه باستور والتجارب العملية التى اجـراها ايبرت والحذق الميكانيكى الشائع الآن ـ لكن كل ذلك مجتمعـا قد أدى الى انتاج مقادير عظيمة من علب الصفيح رخيصة الثمن تتسع لمقادير هائلة من الاطعمة فاصبحت حركة الانسان سـهلة بعيدة المدى •

كان نابليون يرى انه سـوف يستطيع التغلب على العالم عـلى صورة نهائية وان يتولى ادارته لو وثق من ان جيشه يستطيع الحصول على الغذاء وهـو فى ميادين بعيدة عن وطنه •

وكانت رحلات كولومب محدودة بمقدار الطعام الذى يسـتطيع حمـله فى سـفينته وكان المستكشفون فى رحلاتهم الاولى يخفقـون لان رجالهم كانوا يمرضون ان لم يحصلوا على طعام طازج •

اقرأ سير الرحلات الاولى تر أن الرجال يمـوتون بداء الاسخربوط ولكن المستكشفين العصريين بيرى واسدسـون وسكوت قد استطاعوا تحقيـق حلم الانسانية منـذ قرون فى الوصول الى القطبين لانهم كانوا يحملون أطعمة مضغوطة فى علب مختومة تكفيهم الى نهاية الرحلة

وقد قيل ان حفظ الاطعمـة فى العلب هو أكبر الاختـراعات اهمية بعد اختراع البخار من حيث تمكين الناس من انشاء المـدن الكبيرة وتسهيل المواصلات الى أبعد مناطقها المختلفة بتـزويد السفن بالطعام المحفوظ •

فهل تشترك معنا فى الثنـاء على خادم الانسانية المتواضع : علبة الصفيح ؟

حب الوطن

ما احلى هذه الكلمة وما احلى صداها على لهجات الالسن المختلفة انها كلمة طريفة يتحلى بها كل من يشعر لوطنه بالحب الكامل ، هذا الوطن الذى هو أعز شىء عنـد العاقل ، فهد قد تربى صـغيرا فوق ارضه وتحت سمائه وانتفع بنباته وحيوانه وعاش فيه آنا بين اهله ومع عشيرته ولا يسعد سعادة تامة الا اذا اصبح أهل بلاده عارفين لحقوقهم وواجباتهم وامسى العلم بينهم ارفع الاشياء قيمة واعزها مطلوبا فيا طالب الشرف أحبب وطنك حبا وصنه صونا قياما بواجبه ورعاية لحقه فان حب الوطن من حميد الخصال وانظر ايها القارىء الكريم الى العاهل المفدى القائم على البلاد وولى عهده المحبوب ورجال دولته القائمين لرفع شأو هذا الوطن واعلاء مكانته ومجده ، حفظ الله جلالة الملك المعظم وايده بالعز والمجد •

عبد الرقيب فرحان

من أدب الشعب

عودتنا الحيـاة ان نهتم بكل صغيرة وكبيرة من شئوننا الادبية فيها : بوجه عام ، ولعل اهم ما يشغل الناشئة فى هذه الايام هو مدى تطور ثقافتنا الحديثة •• التطور الذى مكنها من ان تتبوء المرتبه الاولى من ادب العالم • ولم يتوقف هذا الانشغال على حد كونه ـ التطور الذى جعلها تأخذ مكانها اللائق فى المحيط الادبى بل هناك عوامل واسباب كانت حجر الزاوية التى أقيم ورفع على برجها المشرق المكين فكان سببا خلق روح وثابة تهفـو الى كل جديد فيها

ويبدو ان ما نلمسه كل يوم فى صحفنا المحلية من التوجيهات الادبيـة النيرة المليئة بالوان من ادبنـا الحديث كانت احد تلك العوامل التى اخـذت فى رفع مستواه ، فى عصر بدء فجـره الجديد وضـاحا ، وبجانب ما نلمسه من الشوق الى معرفة مدى ما وصلت اليه ثقافتنا الادبيـة العامة ، وكيف اننا نرى هـذا التطور الواسـع ، اخذ فى رفع مستوى الادب الشعبى المنسى ؟ ذلك الادب الذى قبع فى ركن من اركان تلك الحياة المشرقة ، ذلك الادب الذى القى عليه ستارا من التغاضى دون ان نعيره شيئا من العطف لنأخذ بيده نحو مستقبل احسن ، ليجارى اخاه الادب الحر جنبا الى جنب

وفى الحقيقـة ، ان للادب الشعبى مميزاته وخصائصه التى لا تنسى فوق ما يتمتـع به من قداسة اذ أنه لسان القوم الدارج وهى اللغة لتى يتعامل بها فى بيعنا وشرائنا واخذنا وعطائنا ، فلماذا نهمله بل ولماذا نبخسـه حقه ونلقى به فى هوة السخف الى درجة الانحطاط والنسيان ، اننا مع هذا وذاك لم نقـدره بالطبـع حق قدره ، فلو قدر لاستطعنا ان نؤمن به ، ايماننا باخيه الذى طالما قتلنا بمطالعتنا اياه ساعاتنا الطوال ولتصورنا جوهره وما خبىء وراء ضـوءه الرقراق الجميل ، فهناك نعـرفه حق المعرفة

المدينة : عبد الله فرج الزامل

طلب عمال فنيين

ان مصانع التيسير بجدة فى حاجة الى عمال فنيين سعوديين يحسنون عمل موبليات الصـاج والاخشـاب وعمـل المخارط فمن يجد فى نفسـه الكفـاءة فليراجعها فى مقرها بالكيلو سبعة للاتفاق معه

التواضع

من الاشيـاء الطبيعية التى يجب توافرها فى الانسـان التواضع وهو صفة من الصفات الكريمة وخلة من الخصال الحميدة فالانسـان المتواضع لا تفارقه علامات البشر والفرح لكـل من يعرف ومن لا يعرف وهو « اى الانسـان المتواضع » متميز عن الآخـرين بمزايا كثيرة ، فيتلقى الامور السهلة والصعبة ويجابه المشكلات الخاصة والعامة بحـلم دائم اذ يقابلها باللين والرفق ، وهذه عادة دائمة لا تفارق الانسان المتواضـع ، ان من تواضـع لله رفعه الى معالى الرقى والمثل العليا

والتواضع من الامور الحسنة والاخلاق الفاضلة التى يجب أن يتصف بها الانسان فعلا لا قولا فالتواضـع والاخلاق الفاضـلة شيئان بينهما رابطة قوية لا تصلح الاولى الا بالثانية ، والتواضع من الخصال الحميدة التى منح الله بها أكثر الناس فنعم الخصـلة التى يسلكها الشخص ويتصف بها فهو يمتاز عن الآخرين بكثير من المزايا الخلقية والنفسية والعقلية ومن يسلك هذه الخصلة ويعمـل بموجبها سيكون سعيدا حقا ، فهو يعمل دائما على ابدال الشر بالخير وسيحقق اهدافه وماتصبوا اليه ، وستحمد سـيرته ويكون ممن يقتدى بهم الآخرون ويكون له اعظم الاثر فى نفوس الناس فالتواضع يجعل للانسان محبـة ومركزا قويين ، والتواضع عند بعض النـاس عادة ، أو كغريزة جبل عليها منذ صغره الى كبره ، فهو دائما ممن يعطف على الفقراء والمسـاكين ، يعطف على الصغير ويقدر الكبير لأن الله سـبحانه قد وهبهم القوة الكامنة فى قلب صالح يحب لغيره ما يحب لنفسه وفى ضميره يشعر شعورا طيبا نحو الآخرين فهو يعمـل للخير دائما ويميل الى عمل الخير وفعل الحسـنات والابتعـاد عن كل ما يمس بكرامته وكرامة الآخرين ، وهو ممن يبتدىء فى اسـداء المعروف متمسكا بدينه ومهتديا بهدى رسوله محمد صلى الله عليه وسلم

نرجو الله ان يكثر ممن انعموا بهذه الخصلة النيرة الحميدة وان يبعدنا عما فيه سوء العاقبـة • اذا تمسك الفرد بهذا الهدف : «التواضع» فسيسمو به الى المثل العليا والى الاهداف السـامية المرفرفة عليهـا اسمى معـانى السعادة ويسير محبوبا عند الله ثم عند الآخرين ، وفق الله الجميع لما فيه خير ديننا ودنيانا فى ظل حضرة صاحب الجلالة الملك المعظم

ابهـــا

خميس مشيط ـ عبدالهادى الغانم

اسهم للبيع

العروض للبيع خمسة وعشرون سهما فى شركة القوى الكهربائية بجدة فمن له رغبة فليراجع دكان احمد ادريس بالشامية أو عباس بشاورى بسويقة

اعلان
مزاد بيع سيارات

بيع سيارات متنوعة صالحـة الاستعمال بمحل هلال العمـرى بكيلو ٢ طريق المطار وهى كالآتى اتوبيسـات وبقسات ولوارى وادوات ومحطـة بنزين ويكون مواعيد البيع يوم الخميس الموافق ٢٦/١٠/٧٧ بعد صـلاة العصر عن طريق شيخ الدلالين

شركة الاسمنت العربية المحدودة

مناقصة بناء مساكن ومستودع للمفجرات،

يسرها ان تطرح مناقصة بناء خمسة مساكن وكنتين (مطعم) ومستودع للمفجرات بمنطقـة مصانعها فى الكيلو ١٤ طريق المدينة المنورة •

وان الشركة ترحب بشركات المقاولات واصحاب المبانى الذين يرغبون فى الاشتراك فى المناقصة المذكورة • وعلى كل راغب ان يراجع مكتب الشركة فى شارع الملك عبدالعزيز امام بيت ارامكو بجـدة للحصول على المواصـفات والرسومات الخاصة بذلك مقابل رسم مقطـوع قدره مائة ريال سعودى •

وستقبل العطاءات حتى الساعة السادسة ظهرا من يوم الاربعاء العاشر من ذى القعدة ٧٧ الموافق ٢٨ مايو ١٩٥٨ • كما سـتفتح الظروف فى جلسـة علنية فى مكتب الشركة فى الساعة الرابعة صباحا من يوم الخميس ١١ ذى القعدة ١٣٧٧ : ـ

اعلان هام
من النقابة العامة للسيارات بمكة

تعلن النقابة العامة للسيارات الى كافة عمـوم السـواقين السـعوديين والاجانب الـذين يحملون اقامات أو الذين يحملون رخص سواقة القادمين للحج ،وذلك لاجراء تسجيلهم استعدادا لتشغيلهم فى موسم الحج الحالى بعد منحهم اقامات مؤقتة ورخص سـواقة بالاختبار ، وسيكون استخدامهم بحسب التوزيع على شركات السـيارات المحتـاجة بموجب راتب شـهرى قـدره خمسمائة ريال فعلى السواقين الراغبين من الآن التقـدم الى مكتب النقابة بمكة لبدء التسجيل وتعيين موعد العمل، وهذا الاعلان لا يشمل المتعاقدين مع الشركات من السابق ولاعلان الجميع جرى نشره

اعلان هام للجمهور الكريم

لقد تقرر يوم ١٥ شوال عام ٧٧ موعدا لبدء استعمال الجـواز الموحد ـ عضو الجامعة العربية ـ ولهذا فاننا نخطركم بذلك ونأمل منكم مراجعة دوائر الجوازات كل فى منطقته لاستبدال جواز سفره القديم بجواز آخـر من الجواز الجـديد المشار اليه ولاعـلان العموم جرى نشره •

اعلان هام لعموم التجار والمطوفين

وصلتنا خيـام باكسـتانى ممتاز ابو عودين للبيع وللايجار فكل من له رغبة •

يراجع محمد مؤمن خان ويوسف براهيم خان بشارع المدعى مكة المكرمة الكمية محدودة

اسعارنا لا تزاحم شرفوا تجـدوا ما يسركم

مناقصة تأمين سيارة اطفاء الحريق

تطرح وزارة الدفاع والطيران بالمناقصة العلنية وبطريق الظرف المختوم توريد وتأمين سـيارة اطفاء الحريق للمصانع الحربيـة بالخرج بموجب الشروط والمواصـفات المطلوبـة التى يمكن الحصـول على نسخة منها من سكرتارية لجنة المناقصة مقابل مبلغ عشرين ريالا على ان تقـدم العطاءات بداخل ظرف مختـوم يكتب على جانب منه (مناقصـة سيارة اطفاء الحريق) ويرفق به ضمان مالى ابتدائى بمبلغ ٢ ٪ من القيمة ومن المقرر فتح المظاريف فى يوم الخميس الموافق ١٨/١١/٧٧ وكل عطاء غير مستكمل فيه الشروط القانونية يعد لاغيا

تمديد مناقصـــة
اسوار مبنى وزارة المعارف بالرياض

تعلن وزارة المعارف عن تمديد مناقصة اسـوار مبنى الوزارة بالرياض حتى ظهر يوم السبت ٢١ شوال عام ٧٧ هـ ولن تقبل مناقصات بعد هذا التاريخ

مقاطعة شركة بريطانية

تعلن وزارة التجارة بأن الامر السامى الكريم قد صدر بحظر التعامل مع الشركة البريطانية :

I.C. I. IMPERIAL CHEMICAL INDUSTRIES

لانتاج الاسمدة الكيماوية والادوية والعقاقير الطبية والاصباغ ومنع دخول منتجاتها الى المملكة مهما كان منشؤها ، وقد بلغت الجمارك بذلك وجرى الاعلان للفت انظار التجار •

هـــذه الكابلات
مضمونة باسمها..

ابراهيم الجفالى واخوانه

مكة • جدة • الطائف • المدينة • الرياض • الدمام

انتظروا وصول ملكة الساعات السويسريه العالمية (نادر) التى حازت اعجاب جميع الشعوب المتقدمه

حي على الصلاة

الفجر ٩٫٤٣ الاشراق ١١٫٥
الظهر ٥٫٣٥ العصر ٨٫٥٦

الإذاعة السعودية

١٣٧٧/١٠/٢٣ هـ

فترة الصباح

٧٫٠٠ افتتاح ـ القرآن الكريم ـ ما تيسر من سورة الذاريات ـ تلاوة الشيخ طه الفشنى ..
٧٫٢٢ قراءة برنامج اليوم
٧٫٢٧ موسيقى
٧٫٣٠ نشرة الاخبار الاولى
٧٫٤٥ الحان الصباح
٨٫٠٠ حديث الصباح
٨٫١٠ موسيقى واناشيد
٨٫٢٥ اهم انباء الصباح
٨٫٣٠ ختام ـ السلام الملكى

فترة الظهيرة

٢٫٠٠ افتتاح ـ قراءة مواد الفترة
٢٫٠٣ القرآن الكريم ـ ما تيسر من سورة الزمر ـ تلاوة الشيخ عبد الصمد جعبى
٢٫١٨ قالت العرب
٢٫٢٠ موسيقى
٢٫٣٠ ركن الجندى ـ برنامج يقدمه رشيد علامة
٣٫٠٠ نشرة الاخبار الثانية
٣٫١٥ موسيقى واناشيد
٣٫٣٠ ختام ـ السلام الملكى

فترة المساء

٧٫٠٠ افتتاح ـ قراءة مواد الفترة
٧٫٠٤ ركن الاطفال ـ برنامج تكتبه السيد اسما ضيا ـ ويقدمه بابا عباس
٧٫٣٤ القرآن الكريم ـ ما تيسر من القصص ـ تلاوة الشيخ عبد الرحمن الدروى .
٨٫٠١ ابتهالات
٨٫١٠ ـ تقريبا ـ اذان العشاء ـ مذاع من المسجد الحرام
٨٫١٥ حديث المساء
٨٫٢٥ موسيقى
٨٫٣٠ ركن المزارع ـ برنامج يقدمه حسن الطوخى
٨٫٤٥ الحان مختارة
٩٫٠٠ نشرة الاخبار الثالثة
٩٫١٥ يعلن فى حينه
٩٫٣٠ نافذة على العالم ـ برنامج احمد عبد الحميد
١٠٫٠٠ موسيقى واناشيد
١٠٫١٥ على المائى ـ برنامج شعبى يعده ويقدمه عبد الله راجح
١٠٫٤٥ موجز انباء اليوم
١١٫٠٠ نشيد البريمى ـ ختام ـ السلام الملكى

حركة الطيران من المملكة واليها

غدا الاثنين

تغادر مطار جدة غدا الاثنين طائرة سكايماستر سعودية قاصدة الى المدينة المنورة ودمشق وبيروت .

وتغادر مطارا جدة ايضا طائرة سعودية كونفير قاصدة الى القاهرة .

وتغادر مطار جدة ايضا طائرة سعودية كونفير قاصدة الى الرياض والظهران والكويت والبصرة وبغداد .

وتغادر مطار جدة طائرة داكوتا قاصدة الى بور سودان واسمرا .

وتغاد رمطار جدة طائرة مصرية فايكونت قاصدة الى القاهرة رأسا .

تصل الى مطار جدة غدا الاثنين طائرة كونفير سعودية قادمة من الرياض والظهران ودمشق وبيروت

وتصل الى مطار جدة ايضا طائرة دكوتا سعودية قادمة من المدينة وحايل وبريدة والزلفى والمجمعة والرياض

وتصل الى مطار جدة طائرة سعودية داكوتا قادمة من جيزان والحديدة وعدن

وتصل الى مطار جدة طائرة كونفير سعودية قادمة من القاهرة والمدينة

الصيدليات المناوبة

ليلة الاثنين ١٣/١٠/٧٧

فى مكة ـ شركة النصر ـ جياد
فى جدة ـ مخزن ادوية الشرق الاوسط ـ باب شريف

حوادث واخبار محلية

سمو الامير
متعب بن عبد العزيز

غادر جدة بطريق الجو امس صاحب السمو الامير متعب بن عبد العزيز قاصدا الى الرياض فى رعاية الله وسلامته .

القادمون والمسافرون

قدم من القاهرة امس السيد محمد فريد منيب خبير اليساتين بوزارة الزراعة .

ووصل الى جدة قادما من بيروت امس السيد محمد على المرزوقى صاحب مكتب التسهيل فى بيروت

وقدم من بيروت امس الاستاذ يوسف حمد السليمان

وقدم من القاهرة امس الصاغ محمود عزت عبد الحميد

ووصل الى جدة قادما من القاهرة ايضا الاستاذ يوسف اديب من موظفى الشؤون الاقتصادية بالرياض

وسافر الى الرياض امس السيد رشاد الدباغ

وغادر الى الرياض امس الشيخ ناصر الشلهوب

وسافر الى تبوك امس الرئيس محمد الشيخ محمد بن الشيخ

وسافر الى بيروت امس السيد محمد صالح صيرفى

سمو الامير
عبد الله بن محمد

سافر الى الرياض بطريق الجو أمس صاحب السمو الامير عبد الله بن محمد رافقته السلامة .

سمو الامير
عبد الرحمن بن عبد الله
غادر جدة بطريق الجو امس

صاحب السمو الامير عبد الرحمن بن عبد الله متوجها الى الرياض فى رعاية الله وسلامته .

اتحاد الملايو ينضم
الى الهيئة الصحية العالمية

انضم الى الهيئة الصحية العالمية اتحاد الملايو الذى اصبح اخيرا عضوا بالامم المتحدة ، وتقول الانباء الواردة من نيويورك ان الملايو وافقت رسميا على دستور الهيئة الصحية العالمية فى ٢٤ ابريل ١٩٥٨ بايداع الوثائق الرسمية لدى سكرتير عام الامم المتحدة

وبذلك اصبحت الهيئة الصحية العالمية تضم خمسة وثمانين عضوا اصليا (بما فيها الملايو) وثلاثة اعضاء منتسبين .

نشاط ادارة الحج العامة

اخذت ادارة الحج العامة تشرف على كل صغيرة وكبيرة من شؤون الحج بواسطة عشرات الادارات واللجان وآلاف الموظفين الذين يعملون استعدادا لموسم الحج فى هذا العام ، وقد أخذت الادارة فعلا فى استقبال وسائط نقل الحجاج ـ بواخر وطائرات ـ وارشادهم بواسطة المرشدين والمترجمين والمذيعين الى ما يجب عليهم اداؤه فى كافة مناطق الجوازات والتفتيش والسؤال والامتعة والانتقال الى مدينة الحجاج حيث تشرف بنفسها على سكناتهم وتفقد احوالهم

هذا وقد جاءنا من ادارة الحج البيانان الآتيان عن جدول مواعيد وصول الحجاج المصريين والحجاج الباكستانيين لموسم هذا العام .

من المقرر ان تبدأ رحلات شركة مصر للملاحة البحرية لنقل الحجاج المصريين ابتداء من ٥ القعدة ، وآخر رحلة للبواخر ستكون فى ٥ ذى الحجة فحجا مبرورا .

ومن المقرر ان يكون عدد الحجاج الباكستانيين القادمين هذا العام بطريق الجو الفا وخمسمائة حاج على طائرات الخطوط الجوية الباكستانية وسيبدأ ورود وفود الحجاج الى المملكة من تاريخ ٢٠ مايو سنة ١٥٩٨ حتى ١٤ يونيو سنة ٥٨ الموافق ٢٧ ذى القعدة سنة ١٣٧٧ هذا وستصل أول هذه الطائرات الى مطار جدة فى الساعة الرابعة وخمسة وخمسين دقيقة بالتوقيت العربى ظهرا فحجا مبرورا .

كما جاءنا من ادارة الحج ان عدد الحجاج القادمين الى المملكة حتى نهاية يوم ١٨/١٠/٧٧ بلغ ٢٨٠٨٩ حاجا

تنظيفات العاصمة

منذ عام ومنطقة الحفاير التابعة لمحلة الباب محرومة من التنظيفات وقد تكدست القمائم والقاذورات بشكل يرثى للمنطقة من يراها كأنه محكوم على المنطقة بالحرمان منذ عام كامل ، ومنذ اسبوع بدأت حركة التنظيفات بشكل ملموس وعناية فائقة تدل على اخلاص وحسن نية القائمين أو المشرفين وقد استبشر اهل المنطقة لهذه العناية فنرجو ان تستمر الحالة الحاضرة وان لا تعود « حليمة لعادتها القديمة » كما يقول المثل العامى ، فبأسمى واسم اهل المنطقة نقدر جهود المشرفين والقائمين بالتنظيفات وقد شاهدت عند تجولاتى ان التنظيفات فى الوقت الحاضر يلفت النظر لانها تلقى عناية لم يسبق لها مثيل منذ عام، وفق الله العاملين واعانهم فى ظل عاهلنا المفدى ، الساهر على راحة رعيته .

امين بكرنتو
بمحلة الحفاير بمكة

البريد بمحلة الصحيفة

كتب الينا السيد انور طيب بالنيابة عن سكان محلة الصحيفة بجدة رسالة يقول فيها ان مكتب البريد الواقع بهذه المحلة لا يقبل غير البريد العادى والمسجل الداخلى فقط .

ويتوجه بالرجاء الى وزارة المواصلات تعميد المكتب المذكور بقبول المراسلات الداخلية والخارجية لما فى ذلك من مصلحة عامة .

المحكمة الشرعية بجدة

تعلن المحكمة الشرعية الكبرى بجدة للعموم ان مسير بن سمير السعدون انهى اليها ان من الجاى فى ملكه كامل الدار الكائنة فى محلة الكندرة ارضا وبناء المحدودة شمالا السكة النافذة ومن الغرب السكة النافذة ومن الجنوب مساعد بالحشر ومن الشرق احمد باهبرى وابراهيم الهويش وطلب اعطاءه حجة استحكام بذلك فكل من له معارضة فعليه مراجعة المحكمة خلال شهر من تاريخ نشره

مسجد عكاش بجده

بقلم فضيلة الاستاذ الشيخ محمد نصيف

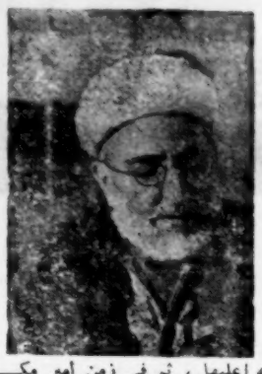

الذى انشأ المسجد واقافه « عكاش اباظة الشركسى » من تجار جدة وجعل وقفه « خيرى واهلى » وبعد موته آل الى حسن دنيشيرى ابن بنته ، وقد طمع الشريف غالب ابن مساعد امير مكة حوالى عام ١٢١٥ على أن يستولى على المسجد وأوقافه فسجن حسن دنيشيرى ، ولم يطلق الا بعد خروج الشريف غالب من مكة الى سلانيك ، ويروى ان السيدة رايه بنت حسن دنيشيرى انتظرت مرور الشريف غالب على مسجد عكاش من جهة الجنوب فاظهرت فرحها وشماتتها فزغرتت او غطرفت ، فقال هذا أمر غريب فقيل له انها بنت الدنيشيرى فقال عملها فى محله جاءها يوم الانتقام ، ولما كان حسن الدنيشيرى فى السجن كان مدير السجن محمد الهزاز فكان يطلقه فى الليل فيبيت عند اهله ويرجع فى الصبح فلما اطلق من السجن زوجه بنته رايه ورزق منها محمد الهزاز باولاده حسن وعبد القادر وغيرهما من آل الهزاز فانحصر فيهم ثم فى امارة الشريف عبد الله بن محمد بن عون استولى على المسجد والاوقاف التابعة له ثم اعيدت لهم بمساعدة امير مكة الشريف عبد المطلب بن غالب السابق ذكره حيث كان الشريف عبد المطلب فى استانبول ساعدهم عند وزارة الاوقاف ومشيخة الاسلام فى استانبول بعد الاطلاع على مستنداتهم ان وقف عكاش أهلى وخيرى ، ثم فى زمن أمير مكة الشريف على باشا ابن عبد الله عام ١٣٢٤ سجن احمد الهزاز بمكة وكان يريد الاستيلاء على الوقف فوجد مستنداتهم لا تخوله الاستيلاء عليها ، ثم فى زمن أمير مكة الشريف حسين بن على اخذ منهم الاوقاف والمسجد وقد نهب الشريف محسن بن منصور دارهم واستولى عى أوراقهم ومستنداتهم واموالهم ولم يرد لهم شيئا ، ثم لما تنازل الشريف الحسين عن حكم الحجاز ونصب بعده ولده الشريف على بن الحسين اعاد اليهم الاوقاف وهى فى يدهم السنين الطوال وفقنا الله واياهم لما يحبه ويرضاه

توسعة مسجد عكاش

ولقد كان المؤمل توسعة المسجد من جهة لشرق فصار توسيع الدكاكين التى كانت تحت المسجد وفصلها لمصلحة القائمين لتعميرها وكان يجب التوسعة فوق الدكاكين لانها من وقف عكاش، وكانت ثلثها تحت المسجد ففصلت لمصلحة المذكور لا لمصلحة الوقف وكان من جهة جنوب المسجد كتاتيب لتعليم الصبيان قراءة القرآن وهى من وقف المسجد فصارت مكاتب للتجار ثم مساكن ومن استأجرها بنى فوقها مساكن ولم يجر بين ناظر الوقف المستأجرين والمعمرين مكاتبة رسمية تمنع فى المستقبل دعوى وضع اليد التى تسمع فى المحاكم بشاهدين ومن يعرف الحقيقة اما انه يستحى من اصدقائه أو يرتشى والموقف عظيم بين يدى الله .

كلمتى

هذه الكلمة .. ليست لى وحدى ، فهى شكوى لعدد كبير من المصلين فى المسجد الحرام .. وهى ايضا من ذكريات رمضان الذاهب الكريم ..

يلاحظ هؤلاء المصلون ان هناك جماعات متفرقة لصلاة الوتر تقام بعد فراغ الصلاة الجامعة فى المسجد ، وهو مظهر شاذ ومنظر كريه .. ان تقوم هذه الجماعات للوتر فى المسجد بعد الوتر الجامع الذى يؤديه الامام الرسمى . ويتجلى شذوذها وكراهيتها فى الاصوات المتعالية المتنافرة المتناثرة فى ارجاء المسجد الحرام . امام يقول : الله اكبر ـ وآخر يرتفع صوته : سمع الله لمن حمده ـ وثالث يدعو اللهم اهدنا فيمن هديت !

لقد وحدت الحكومة السعودية منذ قيامها صلاة الجماعة فى المسجد الحرام ، بعد ان كانت هناك جماعة شافعية ولها مقامها المعروف ، وجماعة حنفية ولها مقامها المعروف ، وجماعة مالكية واخرى حنبلية ولهما مقامهما المعلومان !

ولم يكن ادل على فرقة المسلمين من ذلك المنظر الكريه فى موضع جعله الله قبلة واحدة للمسلمين جميعا فى شتى انحاء العالم .. رمزا لوحدتهم ودليلا على جماعتهم ، وجامعا لقلوبهم ووجهاتهم كلما هم الشيطان ان يفرق شملهم ، ويشتت امرهم

وكان للحكومة السعودية فضل محو هذه البدعة .. منذ اكثر من ثلاثين عاما وبقى ان يكون لها فضل محو اثرها الباقى فى صلاة الوتر بالمسجد الحرام فى شهر رمضان ..

على المصلين فى المسجد الحرام ان يقتدوا بامامه الواحد فى الوتر كما يقتدون به فى الفرائض والتراويح ـ واذا شاءوا ان ينفردوا او يفترقوا عن الجماعة الكبرى ، فليصلوا فى بيوتهم على النحو الذى يريدون ..

(الف)

انتقال محل نظارات الحكيم الطبية
الى شارع الاشراف

يسرنا ان نعلن زبائننا الكرام بانتقال محل نظارات الحكيم الطبية من عمارة الموصلى بشارع الملك الى شارع الاشراف امام صيدلية باناجة ويعلن عن وصول احدث موديلات للاطارات المذهبة ونظارات الشمس الممتازة ..

شرفونا تجدوا ما يسركم اسعارنا معتدلة ، شعارنا الصدق فى القول والاخلاص فى العمل

جدة
محمد احمد شياذل

وزارة الصحة تنفى
وجود أمراض وبائية في البلاد

جاء من مندوب وزارة الصحة فى الساحل الغربى ما يلى : ـ

تعلن وزارة الصحة فى الساحل الغربى للشعب الكريم ان الاشاعات التى راجت وتروج فى البلاد عن وجود امراض وبائية لا أساس لها من الصحة ، وان البواخر التى تقل الحجاج من الباكستان والتى وصلت الميناء يومى الخميس والجمعة كانتا فى وضع صحى ممتاز وليس عليها اى مريض بمرض وبائى . كما وتطمئن المندوبية افراد الشعب الكريم ان حكومة جلالة المليك المعظم قد اتخذت جميع الاحتياطات الصحية لحفظ البلاد ، ومنع تسرب الاوبئة اليها ، وترجو من الجميع عدم الاصغاء لمروجى الاشاعات ، ومن اراد منهم زيادة الاطمئنان عليه ان يراجع مندوب الوزارة ليخبره بالانباء الصحيحة وليس بالاشاعات .

هذا ونحمد الله على أن جميع الحجاج الذين وصلوا المملكة العربية السعودية يتمتعون بصحة جيدة ولا يوجد بينهم اى حاج مصاب بمرض وبائى .

معارض للايجار

بعمارة سمو الامير
فهد بن عبد العزيز المعظم بالرياض

رغبة فى مساعدة اصحاب المصالح والراغبين فى استئجار دكاكين فى احسن شوارع المدينة فقد قرر صاحب السمو الملكى الامير فهد المعظم تنزيل عشرة بالمائة من اجور المعارض المقررة المراجعة مع وكيل التأجير بنك القاهرة بالرياض

تمديد اجل تقديم العروض
في مناقصة اصلاح الخط الحديدى الحجازى

بالنظر للطلبات الكثيرة التى تناولتها اللجنة التنفيذية لاعادة تسيير الخط الحديدى الحجازى من الشركات المهتمة بمناقصة اصلاح الخط المذكور وذلك لاعطائها الوقت الكافى لدراسة المشروع

اتخذت اللجنة قرارا بتمديد اجل تقديم العروض لغاية الساعة الرابعة عشر من يوم السبت الواقع فى ١٦ آب اغسطس ١٩٨٥ م

فيمكن ارسال العروض فى التاريخ المذكور او قبله الى العنوان الآتى : (معالى رئيس اللجنة التنفيذية لاعادة تسيير الخط الحديدى الحجازى) صندوق البريد ـ ١٣٤ دمشق الجمهورية العربية المتحدة .

تجيب اللجنة فورا عن الاستعلامات الموجهة لها عن تفاصيل المشروع وكذلك تدرس بسرعة المقترحات الخاصة المتعلقة بالتمويل التى يتقدم بها المناقصون المهتمون بالمشروع وذلك بالرجوع الى الفقرة (٣) من المادة (٥) (طريقة الدفع) من دفتر الشروط

مناقصة عمل ثلاثة آلاف كيس قلع

تعلن مصلحة البريد والبرق والهاتف رغبتها فى عمل ثلاثة آلاف كيس قلع بموجب المواصفات والعينة الموجودة لديها فعلى من يرغب ذلك يمكنه الاطلاع على ذلك فى المصلحة ـ مديرية اعمال البريد ـ وتقديم عطاءه فى ظرف مختوم باسم مدير عام مصلحة البريد والبرق وتفتح العطاءات فى ١٩/١١/٧٧ هـ

تمديد مناقصة
العشرة المحولات الكهربائية

تعلن وزارة الدفاع والطيران بانه قد مددت مناقصة تأمين العشرة المحولات الكهربائية قوة الواحد (١٠٠ ك . ف أ) الى يوم الاثنين الموافق ١/١١/٧٧ فعلى من يرغب الحصول على نسخة من الشروط والمواصفات الخاصة بالمحولات المذكورة مراجعة مكتب سكرتارية لجنة المناقصات بمقر الوزارة بالرياض للحصول على نسخة منها نظير مبلغ عشرين ريالا والتقدم بالعطاء رفق ضمان مالى يمثل ٢ ٪ من كل قيمة العطاء فى المدة التى تحددت اخيرا وكل عطاء يخالف الشروط القانونية يستبعد .

قريبا
افتتاح محلات كل شيء للاطفال
كافة لوازم الاطفال
نوفوتيه ـ عطورات
جملة ومفرق
شارع قابل ـ عمارة الامير منصور جده

البضائع والسلع
الواردة لميناء جدة

الباخرة ام القرى
من عدن وبو سودان
١٦/١٠/٧٧

عدد	
١٥٨٧	اغنام
١٢٤٠	ماكولات
٢٩	بضاعة
٢٨٥٦	

الباخرة انجليكى
من السويس
١٦/١٠/٧٧

عدد	
٤١٢٠٠	اسمنت
٣٣٠	ماكولات
١٣١	بضاعة
٤١٦٦١	

الباخرة اليزابيث بيرمر
من ستيل
١٦/١٠/٧٧

عدد	
١٨	بضاعة

الباخرة خالد
من طرابلس لبنان
١٧/١٠/٧٧

عدد	
١٠٣٣٨	خشب

الباخرة كندى
من استراليا
١٧/١٠/٧٧

عدد	
١٥٣٢٠	حنطة

الباخرة تبولويرك مارو
من اليابان وسنقفورة

عدد	
٤٧٤١	ماكولات
٦٣٤	فول
١٧٦٣٢	بضاعة
٢٣٠٠٨	

الباخرة لواتا
من مصوع
١٦/١٠/٧٧

عدد	
٣٨٢٩	فواكه
٦٤٠	ماكولات
٢٠٠	فول
٢٢٦	بضاعة
٤٨٩٥	

الباخرة اكس شيكر
من امريكا واسكندرية
١٦/١٠/٧٧

عدد	
٤٠٠	ماكولات
٢٧٤٢	بضاعة
٣١٤٢	

الباخرة فوليل
من السويس
١٧/١٠/٧٧

عدد	
١١٠٠٠	اسمنت
١٢٥٠	ماكولات
٥٨٦	بضاعة
١٢٨٣٦	

للعلم والمعـــــرفة والثقافة

الصفيح خادم متواضـــع للانسانية ، فنحن نتلف العلبـة بعد فتحها ونلقى بهـا دون اى احتـــرام ودون ان يكون فى أنفسنا لها موضع للشكر عـلى الخدمة التى ادتها ،ولكن نابليون لشدة شغفه بالحصول على مادة تؤدى الى حد قليل مثل الخـدمة التى تؤديها اليوم علبة الصفيح ، قد عرض هو والحكومة الفرنسية فى سنة ١٨٠٠ أو ما حولهـا جائزة قدرها ١٢٠٠٠ الف فرنك لمن يخترع وعاء يمكن حفظ الطعام فيه من التلف فى زمن الحـرب

ان تعاقب مواعيد الغـراس والحصاد التى عرفهـا آباؤنا الاولون كان نعمة عظيمة عـلى الانسان • ولكنه من جهة أخرى يفرض عليه واجبات معينة ويلزمه عناية خاصة، فالرجل الذى يعيش فى المناطق المعتدلة لا يستطيع أن يجعل مائدته مبسوطة على الدوام على الرغم من كل جهوده الزراعية

يجب أن يكون لديه خبزه كل يوم ولكن الثمار والمحاصـيل لا تخرجها الارض يوميا بل فى مواعيد معينة • وكما يختـزن السنجاب البندق فى ثقب بجذع الشجرة انتـظارا للوقت الذى تخلو فيه الفروع من ثمـرها فكذلك يجب أن يختزن الانسان من نتاج الموسم مايكفى احتياجاته بقية فصول العام المجدبة •

وكان تجفيف الطعام من أقدم الوسائل للاحتفاظ به • وقـد وجد الفريق الاقدم من المستعمرين الامريكيين جماعة الهنود يتبعون نظاما لتجفيف القمح والسـمك والفواكه واللحوم بحفظهـا من العطب مدة طويلة • وتوجـد وسيلة اخرى لحفظ الطعـام هى تثليجه ، ولكن هذه الوسيلة لا تمكن مزاولتها الا فى الاجـواء التى يمكن فيها ترك الطعام فى الماء البارد والثلج أو فى أنابيب فى أعماق الارض •

وتوجد وسيلة أخرى لحفظ الطعام مناقضة للوسيلة الاخيرة وهى حفظه بواسطة الحرارة • ووجد الطباخون فى العصـور القديمة ان اللحم المطبوخ يبـقى مدة أطول من اللحـم النيىء فوصلوا بهذا الاسـتكشاف الى اول حلقة من سلسـلة الاستكشافات التى انتهت اليوم الى حفظ المجففـات فى علب الصفيح •

ان سر نجاح الحفظ فى تلك العلب هو ان الطعام يمنع فيهـا عن التعرض للهواء منعا محكما • وفائدة منع الطعام عن الهـواء ليست بالاستكشـاف الحديث فقد وجدت فى جـزيرة كريت بالبحر الابيض المتوسـط اثار مصر قديم يرجع عهده الى ١٥٠٠ او ٢٠٠٠ سنه قبل المسيح ووجد فى حجرات باردة تحت ارضـه او ان كبيرة من الطين يختـزن فيها الطعام ويمنع عن الهواء •

ولكن الدكاء والنجاح اللذين ظهرا فى حفظ الطعام بعـلب الصفيح لم يكونا قبل الحـروب النابليونيه فى فرنسا حتى رات الحكومه ـ والحكومات بطبيعتـه دائما فى بذل الاموال للاختراعات المشكوك فى نفعها للجمـاهير ـ انه من المجدى بذل جائزة للوسيله الناجحـه فى حفظ المأكولات بالتخزين •

وكان مبـلغ اثنى عشر الف فرنك مبلغا عظيما فى ذلك العهد من القرن الثامن عشر ،وقد تسابق صناع الحلوى واصحاب المعـامل بنشاط وحد عالهم يحصلون على هذه الجائزة ، وقد نالها بعـد اثنى عشر او خمسة عشر عاما رجل إسمه فرانسوا ايبرت وهو صـانع حلوى ، وقد امضى كل حياته فى حل هذه المسالة

وربما كان ما يشاع عن جهود ايبرت هو الذى حمل نابليـون ومستشاريه على التفكير فى قيمة المشروع الذى يمكن به النجـاح فى حفظ الطعام • وعلى كل حال عقد عرضت الجائزة واسـتمر ايبرت يزاول عمله فى صبر حتى كان عام ١٨١٠ فتقدم بالدليـل على نجاحه ونال الجائزة •

وحتى مع حصوله عليها فقد أنفقها كلها فى اختراعه مجـربا أساليب أحسن من التى عالجها من قبل ، الى ان مات فى فاقة وهو يشكو قلة التشجيع بعـد بضع سنين ، وذلك على الرغم مما كان يبدو من أن مبلغ الاثنى عشر ألف فرنك مبلغ كبير •

ومن حسن حظنا نحن الذين انتفعنا بنجاحه ان الحـكومة الفرنسـية نشرت له فى الوقت الذى عرضت فيه الجائزة كتابا يوضح على وجه التفصيل تجاريبه ونتائجه ، فامكن بذلك أن نعرف عن تجاريبه أكثر مما نعرف فى العادة عن التجاريب السابقة

وتبين أنها تجاريب مـماثله تمام المماثلة للمشاريع العظيمة التى اتسعت فى القرن العشرين لحفظ البضائع وارسـالها الى أرجاء الارض وحفظهـا ان دعت الحاجة عدة أشهر أو سنين •

لم يكن لدى فرنسوا ابيرت علب ملائمة ليضع فيها بضائعه • فكان يضع كل أنواع مصنوعاته فى علب من الزجاج او الفخار ثم يحكم غطاءها ويضع العلب فى ماء يكفى لتغطيتها ثم يضـع الوعاء الكبير الذى به الماء وفيه العـلب فوق نار حتى يسخن الى أن يصل الى درجة الغليان • ويتركهـا بعد ذلك فى هذا الوعاء أوقاتا تختلف قلة وكثرة ثم يسـد الزجاجات ويختمها فى أثنـاء حرارتها •

وربما بدا لك أنه ليس فى هذا ما هو جديد او غريب يستحق ان ينال الرجل بسببه جائـزة بل يصنع هذا فى كل مطبخ أيام الخريف عند ظهور الفـواكه الجديدة لحفظها فى الشـتاء • والواقع انه ليس فى هذا الامر ما يعد اليوم جديدا ولا غريبـا وانما ذلك لان الفكرة شـاعت واصبحت مقبولة ، ولكننا الآن فى القرن العشرين وهذا العالم الفرنسى كان يشتغل فى معمله سنة ١٨٠٠ وبسبب جهده وصبره فى العمل أصبح استكشافه سهلا وأصبح يؤدى فى مطابخها كانه أمر طبيعى • وكانت التجاريب تتقاضاه وقتا طويلا لانه كان لا بد من تجريب درجات مختلفـة للحرارة وأساليب متباينة للصنع وكان لابد كذلك من بقاء الزجاجات مغلقة عدة اشهر أو عدة سنين ليتضح مبلغ النجـاح فى كل تجربة • وقد قضى ايبرت اثنى عشر عاما حتى عرف خير الوسائل لمعرفة المدد التى يقضيها كل طعام على الحرارة ليكون عند استخراجه من الوعاء فى مثل عذوبتـه وصلاحيته عند وضعه فيـه

وقد رأى ايبرت ان نجـاح تجاريبه يتوقف على اخراج الهواء اخراجا تاما ، وقد رأى كما كان يرى العلماء فى عصره ان الهواء يحدث عطبا فى الفواكه والخضر وكانت وسيلة صحيحة ، ولكن مضى خمسون عاما اخرى قبل ان يستكشف العالم الفرنسى الشهير لويس باستور ذلك الاستكشاف المميز لعصره وهو أن الفسـاد لا يحدثه الهواء بل الميكروبات التى تعيش فى الهواء •

كان ايبرت يجرى تجاريبـه على الطريقة الصحيحة الوحيـدة ولكنه كان يخطىء فى تفسيرها وكانت النتيجة واحـدة لان التجربة نجحت فى حفظ الطعام

ولكن العالم الكبير باسـتور بشرحه القانون المسيطر على نماء البكتريا والميكروبات قد أحـدث ثورة فى علوم الطب وبدأ عهـدا جديدا فى حفظ الطعام بطريقة علمية مجدية ، وهذه الطريقة كان ايبرت هو المبشر بها •

ولعله ليس فى تاريخ الانسانية يوم أعظم من اليوم الذى بـين فيه باستور ان التغيـرات التى تطرأ على المواد الغذائية عنـد تعريضها للهواء انما هى نتيجة لعمل احياء بكتيرية صـغيرة فاذا ما أزيلت هذه الاحيـاء بواسطة الحرارة وأزيل الهواء فى الوقت نفسه فان الطعام لا يفسد الا عندما يتعرض للهـواء مرة أخرى فيتعرض لهذه الاحياء وقد نال باسـتور جائزة على استكشافه هذا فى فرنسا سنة ١٨٦٠ ـ على أننا لم نبدأ الا الآن فقط فى فهم ضخامة التغـير الذى احدثه استكشاف باستور فى المعارف الانسانية وفى أساليب الحياة بتطهير اللبن وبتعقيـم الادوات الجراحية • ومن الممتع ان نلاحظ أن الارجح أن ينشـأ فى وقت واحد اختراعان يساعد احدهما على نجاح الآخر ، ففى الوقت الذى كان فيه ايبرت جادا فى صنع الاوانى من الزجاج والفخار كان فى انكلترا ميكانيكى اسمه بطرس دوراند يصنع أول ما عرف من علب الصفيح ،وقد عرض علبته الاولى فى سنة ١٨٠٧ وكانت عملا غير متقن فهى ثقيلة الوزن مصنوعة باليد ، وكان لها غطاء ضخم قبيح الشكل ولكنها كانت على كل حال علبـة من الصفيح •

واحتكر رجل انكليزى طريقة ايبرت بعد عام من ظهورها فى فرنسا • وانشىء أول مصـنع لتخزين الاطعمة فى العـلب بانكلترا وكانت شركة امريكية هى التى تقوم بهذا العمل ،وربما كانت الحكمة فى اختيار انكلترا لهذه الصناعة هى نشوء صناعة الصفيح فيها ،وسرعان ما انتقلت الصناعتان الى الولايات المتحدة

وفى سنة ١٨٦١ أنشأ ازرا داجـوت وتوماس كنست فى نيويورك صناعة لحفظ سـمك السلمون وبرغوث البحـر والكوبوريا فى علب الصـفيح ، وكلا الرجلين متعلم فى انكلترا •

وفى العام التالى أنشأ رجلان آخران هما اندرو ودتيشـل فى بوستون صناعة حفظ الفواكه فى العلب الصفيح وقد استعملا فى اعلاناتهما كلمة هى التى اشتقت منها الكلمة الانكليزية « علبة » وأصبحت صناعة العـلب من الصناعات الكبرى فى الولايات المتحدة •

وليس ثناؤنا على اختـراع العلب الصفيح من اجل اهميـة هذه الصناعة من الوجهة التجارية وان كانت العلبة ومحتوياتهـا جديرين بوضعهما فى قائمـة الاستكشافات الهامة ، بل لان أثرهما فى حياة الانسان أثر بعيد مميز للعصر •

كان الانسان من عهد قـديم يعتمد على الاطعمة المحليـة والموسمية وكانت حـركاته محدودة من اجل هذا السبب • كان لا يسـتطيع الاقامة الا فى المناطق التى توجد فيها بصفة مستمرة انواع حاجاته المختلفة من الطعام الملائم لصحته ، وكان لا يستطيع السفر والاستكشاف الا الى المدى الذى يؤهل له مالديه من الطعام •

وكان لايمكن ان تتسع المدن الا الى الحد الذى تؤهل له طاقة الاراضى الزراعية المحيطة بها على اخراج نبات يكفى الطعام ، وقد توافرت الآن كل هذه الشروط وكان لها أثر كبير فى حيـاة الانسان •

• ولكن العلم الذى اذاعه باستور والتجارب العملية التى اجراها أيبرت والحذق الميكانيكى الشائع الآن ـ لكن كل ذلك مجتمعـا قد أدى الى انتاج مقادير عظيمة من علب الصفيح رخيصة الثمن تتسع لمقادير هائلة من الاطعمة فاصبحت حركة الانسان سـهلة بعيدة المدى •

كان نابليون يرى انه سـوف يستطيع التغلب على العالم عـلى صورة نهائية وان يتولى ادارته لو وثق من ان جيشه يستطيع الحصول على الغذاء وهـو فى ميادين بعيدة عن وطنه •

وكانت رحلات كولومب محدودة بمقدار الطعام الذى يسـتطيع حمـله فى سـفينته وكان المستكشفون فى رحلاتهم الاولى يخفقـون لان رجالهم كانوا يمرضون ان لم يحصلوا على طعام طازج •

اقرأ سير الرحلات الاولى تر أن الرجال يمـوتون بداء الاسخربوط ولكن المستكشفين العصريين بيرى واسدسـون وسكوت قد استطاعوا تحقيـق حلم الانسانية منـذ قرون فى الوصول الى القطبين لانهم كانوا يحملون أطعمة مضغوطة فى علب مختومة تكفيهم الى نهاية الرحلة

وقد قيل ان حفظ الاطعمـة فى العلب هو أكبر الاختـراعات اهمية بعد اختراع البخار من حيث تمكين الناس من انشاء المـدن الكبيرة وتسهيل المواصلات الى أبعد مناطقها المختلفة بتـزويد السفن بالطعام المحفوظ •

فهل تشترك معنا فى الثنـاء على خادم الانسانية المتواضع : علبة الصفيح ؟

حب الوطن

ما احلى هذه الكلمة وما احلى صداها على لهجات الالسن المختلفة انها كلمة طريفة يتحلى بها كل من يشعر لوطنه بالحب الكامل ، هذا الوطن الذى هو أعز شىء عنـد العاقل ، فهد قد تربى صـغيرا فوق ارضه وتحت سمائه وانتفع بنباته وحيوانه وعاش فيه آنا بين اهله ومع عشيرته ولا يسعد سعادة تامة الا اذا اصبح أهل بلاده عارفين لحقوقهم وواجباتهم وامسى العلم بينهم ارفع الاشياء قيمة واعزها مطلوبا فيا طالب الشرف أحبب وطنك حبا وصنه صونا قياما بواجبه ورعاية لحقه فان حب الوطن من حميد الخصال

وانظر ايها القارىء الكريم الى العاهل المفدى القائم على البلاد وولى عهده المحبوب ورجال دولته القائمين لرفع شأو هذا الوطن واعلاء مكانته ومجده ، حفظ الله جلالة الملك المعظم وايده بالعز والمجد •

عبد الرقيب فرحان

من أدب الشعب

عودتنا الحيـاة ان نهتم بكل صغيرة وكبيرة من شئوننا الادبية فيها : بوجه عام ، ولعل اهم ما يشغل الناشئة فى هذه الايام هو مدى تطور ثقافتنا الحديثة •• التطور الذى مكنها من ان تتبوء المرتبة الاولى من ادب العالم • ولم يتوقف هذا الانشغال على حد كونه ـ التطور الذى جعلها تأخذ مكانها اللائق فى المحيط الادبى بل هناك عوامل واسباب كانت حجر الزاوية التى أقيم ورفع على برجها المشرق المكين فكان سببا خلق روح وثابة تهفـو الى كل جديد فيها

ويبدو ان ما نلمسه كل يوم فى صحفنا المحلية من التوجيهات الادبيـة النيرة المليئة بالوان من ادبنـا الحديث كانت احد تلك العوامل التى اخـذت فى رفع مستواه ، فى عصر بدء فجـره الجديد وضـاحا ، وبجانب ما نلمسه من الشوق الى معرفة مدى ما وصلت اليه ثقافتنا الادبيـة العامة ، وكيف اننا نرى هـذا التطور الواسـع ، اخذ فى رفع مستوى الادب الشعبى المنسى ؟ ذلك الادب الذى قبع فى ركن من اركان تلك الحياة المشرقة ، ذلك الادب الذى القى عليه ستارا من التغاضى دون ان نعيره شيئا من العطف لنأخذ بيده نحو مستقبل احسن ، ليجارى اخاه الادب الحر جنبا الى جنب

وفى الحقيقـة ، ان للادب الشعبى مميزاته وخصائصه التى لا تنسى فوق ما يتمتـع به من قداسة اذ أنه لسان القوم الدارج وهى اللغة لتى يتعامل بها فى بيعنا وشراءنا واخذنا وعطاءنا ، فلماذا نهمله بل ولماذا نبخسـه حقه ونلقى به فى هوة السخف الى درجة الانحطاط والنسيان ، اننا مع هذا وذاك لم نقـدره بالطبـع حق قدره ، فلو قدر لاستطعنا ان نؤمن به ، ايماننا باخيه الذى طالما قتلنا بمطالعتنا اياه ساعاتنا الطوال ولتصورنا جوهره وما خبىء وراء ضـوءه الرقراق الجميل ، فهناك نعـرفه حق المعرفة

المدينة : عبد الله فرج الزامل

طلب عمال فنيين

ان مصانع التيسير بجدة فى حاجة الى عمال فنيين سعوديين يحسنون عمل موبليات الصـاج والاخشـاب وعمـل المخارط فمن يجد فى نفسـه الكفـاءة فليراجعها فى مقرها بالكيلو سبعة للاتفاق معه

التواضع

من الاشيـاء الطبيعية التى يجب توافرها فى الانسـان التواضع وهو صفة من الصفات الكريمة وخلة من الخصال الحميدة فالانسـان المتواضع لا تفارقه علامات البشر والفرح لكـل من يعرف ومن لا يعرف وهو « اى الانسـان المتواضع » متميز عن الآخـرين بمزايا كثيرة ، فيتلقى الامور السهلة والصعبة ويجابه المشكلات الخاصة والعامة بحـلم دائم اذ يقابلها باللين والرفق ، وهذه عادة دائمة لا تفارق الانسان المتواضـع ، ان من تواضـع لله رفعه الى معالى الرقى والمثل العليا

والتواضع من الامور الحسنة والاخلاق الفاضلة التى يجب أن يتصف بها الانسان فعلا لا قولا فالتواضـع والاخلاق الفاضـلة شيئان بينهما رابطة قوية لا تصلح الاولى الا بالثانية ، والتواضع من الخصال الحميدة التى منح الله بها أكثر الناس فنعم الخصـلة التى يسلكها الشخص ويتصف بها فهو يمتاز عن الآخرين بكثير من المزايا الخلقية والنفسية والعقلية ومن يسلك هذه الخصلة ويعمـل بموجبها سيكون سعيدا حقا ، فهو يعمل دائما على ابدال الشر بالخير وسيحقق اهدافه وماتصبوا اليه ، وستحمد سـيرته ويكون ممن يقتدى بهم الآخرون ويكون له اعظم الاثر فى نفوس الناس فالتواضع يجعل للانسان محبـة ومركزا قويين ، والتواضع عند بعض النـاس عادة ، أو كغريزة جبل عليها منذ صغره الى كبره ، فهو دائما ممن يعطف على الفقراء والمسـاكين ، يعطف على الصغير ويقدر الكبير لأن الله سـبحانه قد وهبهم القوة الكامنة فى قلب صالح يحب لغيره ما يحب لنفسه وفى ضميره يشعر شعورا طيبا نحو الآخرين فهو يعمـل للخير دائما ويميل الى عمل الخير وفعل الحسـنات والابتعـاد عن كل ما يمس بكرامته وكرامة الآخرين ، وهو ممن يبتدىء فى اسـداء المعروف متمسكا بدينه ومهتديا بهدى رسوله محمد صلى الله عليه وسلم

نرجو الله ان يكثر ممن انعموا بهذه الخصلة النيرة الحميدة وان يبعدنا عما فيه سوء العاقبـة • اذا تمسك الفرد بهذا الهدف : «التواضع» فسيسمو به الى المثل العليا والى الاهداف السـامية المرفرفة عليهـا اسمى معـانى السعادة ويسير محبوبا عند الله ثم عند الآخرين ، وفق الله الجميع لما فيه خير ديننا ودنيانا فى ظل حضرة صاحب الجلالة الملك المعظم

ايهـا

خميس مشيط ـ عبدالهادى الغانم

اسهم للبيع

العروض للبيع خمسة وعشرون سهما فى شركة القوى الكهربائية بجدة فمن له رغبة فليراجع دكان احمد ادريس بالشامية أو عباس بشاورى بسويقة

اعلان
مزاد بيع سيارات

بيع سيارات متنوعة صالحة الاستعمال بمحل هلال العمـرى بكيلو ٢ طريق المطار وهى كالآتى اتوبيسـات وبقسات ولوارى وادوات ومحطـة بنزين ويكون مواعيد البيع يوم الخميس الموافق ٢٦/١٠/٧٧ بعد صـلاة العصر عن طريق شيخ الدلالين

شركة الاسمنت العربية المحدودة

مناقصة بناء مساكن ومستودع للمفجرات،

يسرها ان تطرح مناقصة بناء خمسة مساكن وكنتين (مطعم) ومستودع للمفجرات بمنطقـة مصانعها فى الكيلو ١٤ طريق المدينة المنورة •

وان الشركة ترحب بشركات المقاولات واصحاب المبانى الذين يرغبون فى الاشتراك فى المناقصة المذكورة • وعلى كل راغب ان يراجع مكتب الشركة فى شارع الملك عبدالعزيز امام بيت ارامكو بجـدة للحصول على المواصـفات والرسومات الخاصة بذلك مقابل رسم مقطـوع قدره مائة ريال سعودى •

وستقبل العطاءات حتى الساعة السادسة ظهرا من يوم الاربعاء العاشر من ذى القعدة ٧٧ الموافق ٢٨ مايو ١٩٥٨ • كما ستفتح الظروف فى جلسـة علنية فى مكتب الشركة فى الساعة الرابعة صباحا من يوم الخميس ١١ ذى القعدة ١٣٧٧ : ـ

اعلان هام
من النقابة العامة للسيارات بمكة

تعلن النقابة العامة للسيارات الى كافة عمـوم السـواقين السـعوديين والاجانب الـذين يحملون اقامات أو الذين يحملون رخص سواقة القادمين للحج ،وذلك لاجراء تسجيلهم استعدادا لتشغيلهم فى موسم الحج الحالى بعد منحهم اقامات مؤقتة ورخص سـواقة بالاختبار ، وسيكون استخدامهم بحسب التوزيع على شركات السـيارات المحتـاجة بموجب راتب شـهرى قـدره خمسمائة ريال فعلى السواقين الراغبين من الآن التقـدم الى مكتب النقابة بمكة لبدء التسجيل وتعيين موعد العمل، وهذا الاعلان لا يشمل المتعاقدين مع الشركات من السابق ولاعلان الجميع جرى نشره

اعلان هام للجمهور الكريم

لقد تقرر يوم ١٥ شوال عام ٧٧ موعدا لبدء استعمال الجـواز الموحد ـ عضو الجامعة العربية ـ ولهذا فاننا نخطركم بذلك ونأمل منكم مراجعة دوائر الجوازات كل فى منطقته لاستبدال جواز سفره القديم بجواز آخـر من الجواز الجـديد المشار اليه ولاعـلان العموم جرى نشره •

اعلان هام لعموم التجار والمطوفين

وصلتنا خيـام باكستانى ممتاز ابو عودين للبيع وللايجار فكل من له رغبة •

يراجع محمد مؤمن خان ويوسف براهيم خان بشارع المدعى مكة المكرمة الكمية محدودة

اسعارنا لا تزاحم شرفوا تجـدوا ما يسركم

مناقصة تأمين سيارة اطفاء الحريق

تطرح وزارة الدفاع والطيران بالمناقصة العلنية وبطريق الظرف المختوم توريد وتأمين سـيارة اطفاء الحريق للمصانع الحربيـة بالخرج بموجب الشروط والمواصـفات المطلوبـة التى يمكن الحصـول على نسخة منها من سكرتارية لجنة المناقصة مقابل مبلغ عشرين ريالا على ان تقـدم العطاءات بداخل ظرف مختـوم يكتب على جانب منه (مناقصـة سيارة اطفاء الحريق) ويرفق به ضمان مالى ابتدائى بمبلغ ٢ ٪ من القيمة ومن المقرر فتح المظاريف فى يوم الخميس الموافق ١٨/١١/٧٧ وكل عطاء غير مستكمل فيه الشروط القانونية يعد لاغيا

تمديد مناقصـــة
اسوار مبنى وزارة المعارف بالرياض

تعلن وزارة المعارف عن تمديد مناقصة اسـوار مبنى الوزارة بالرياض حتى ظهر يوم السبت ٢١ شوال عام ٧٧ هـ ولن تقبل مناقصات بعد هذا التاريخ

مقاطعة شركة بريطانية

تعلن وزارة التجارة بأن الامر السامى الكريم قد صدر بحظر التعامل مع الشركة البريطانية :

I.C. I. IMPERIAL CHEMICAL INDUSTRIES

لانتاج الاسمدة الكيماوية والادوية والعقاقير الطبية والاصباغ ومنع دخول منتجاتها الى المملكة مهما كان منشؤها ، وقد بلغت الجمارك بذلك وجرى الاعلان للفت انظار التجار •

هـذه الكابلات
مضمونة باسمها..

ابراهيم الجفالى واخوانه
مكة • جدة • الطائف • المدينة • الرياض • الدمام

انتظروا وصول ملكة الساعات السويسريه العالمية (نادر) التى حازت اعجاب جميع الشعوب المتقدمه

من وحى الشعر

أفقت من النوم فجـــأة ٠٠فالفيته لم يزل بعد فى مـكانهعلى الربوة التى تطل على البحـر٠٠ وقد انتصب واقفا يتـأمل الغروب والشمس الراحلة تذوببين الامواج ٠

وكان المنظر فى الحق رائعـايستهوى النفوس ٠٠ البحـــرالمتماوج الواسع وهويبتلعقرصالشمس الحزينة ، والفضـــاء العريض الذى تخضب بحمـــرةالاصيل ، واشياء اخرى ساحرةتجذب القلوب ، ولكنى لم اشـأمع ذلك ان أتمهل عن العودة ٠ فقد جاء حينها فهتفت فيه :

هيا بنا الى الدار ، ان المغرب قد حان ، ولكنه لم يجب ولم يبد اى حراك وظل فى رقدته كانما لا يعنيه الامر فى شىء ٠٠وهتفت ثانية :

فتحى ٠٠ أما حضر بعـــد صاحبك ؟ ، فنظر الى ولم ينبس بكلمة فاردفت صائحا :

اذن فليس ثمة داع للانتظار ، لقد خلفوعدهولامناص منالعودة وفى هذه المرة حرك يده واشار على ان اسكت ، واذ ذاك ادركت اننى مخطىء فى اعتقادى ٠٠وان الوحى صاحبه لا بد قد حضـــر بصولجانه ذاك الذى يمسح به على الرؤوس الهامدة فيحيلهـــا الى منابع للافكار ٠٠ دفاقة ، وان قصيدة ما فى طريقها الى النور

ورايت من الحكمة ان التزم الهدوء والبث فى موضعى ٠

وسرحت بطرفى الى البحر ٠٠ وتوافـدت فى مخيلتى على الاثر صور وخواطر شتى متلاحقـــة كشريط سينمائى ٠٠ من الماضى القريب ، وكلها تحوم حول هذا الشعر ، وابن عمى الشـــاعر العبقرى ٠٠ والقصيدة الخـالدة التى بشرنى بها ٠٠ والتىسيهز بها الاوساط الادبية هزا لا يخلو من عنف ومن قوة ٠٠ ويقـذف بالشعراء فى القاع ٠٠

كان فتحى يهوى الشـــعر ولوعابه ٠٠ تعى منـــه ذاكرته مجموعة طيبة فى كل نواحيـــه مما قيل فى الفخر او البطولة والغزل ، وليس اجمل عنده من ان يرددها فى مجالسنا نحـن أصحابه ، ثم يرويها بتعليقـاته وانتقاداته عنها ٠

ولست ادرى الى الان صدق هذه التعليقات ٠٠ أو صحة تلك الانتقادات ، ولكن على كل فهى جميعها لاذعة ساخرة ، كان اذا قرأ للمتنبى مثلا لخص نقـــده قائلا : شعر ملىء بالتملق ٠٠٠ والنفاق والاطراد الواهىالمسموم

اما اذا قـرأ لابى نواس فلن يعدم انيحمل عليه بقوله :يالهذا الفارس الاحمق ٠٠ ايحاول بث العجمية فى لغة الضـــاد ٠٠ ما ارذل شعره انه ابخرة تتصاعد من راس فارغة ٠ بيد ان هـذه الحملات لتبدو غير ذات أثر اذا قورنت بتلك التى يستهدف لها المسكين أمرؤ القيس ٠ فانالفتى ليختلق المناسبات اختلاقا ٠٠٠ لينفذ بالحديث الى الشعر ٠٠٠ والشعر الجاهلى بالاحـــرى ، وحينذاك يستوى فى جلســـته ويفكر مطرقا برأسهفترة، ولعله يبغى بذلك ان يثير انتباه القـوم فيتطلعون اليه بعيـــون ملؤها الفضول ، واذ يستيقن من ان الجو قد بات تحت ســـيطرته استهل قائلا : كان الناس فى تلك الحقبة من التاريخ يقرضون الشعر بالفطرة ٠ وقد بلغ الكثير منهم درجة مرموقة من الابداع والاتقان ٠٠٠ وذاعت شـهرتهم فى الآفاق ٠٠ حتى يومنا هذا ٠

وكانت لبعضهم مقدرة فائقـة على الافصاح عن البطولة والقوة ولعل ابرعهم فى هذا المضـــمار عمرو بن كلثوم ٠٠ اســـمعوه يقول مفاخرا :

وانا سوف تدركنا المنـــايا
مقـــدرة لنا ومقدرينـــا
وان غدا وان اليـــوم رهن
وبعد غد بما لا تعلمينـــا
يا للروعة ويالللسلاسة والجمال
صفقوا له معى ٠ثم اسمعوهيقول ايضا :
تـــرانا بارزين وكل حى
قد اتخذوا مخافتنا قرينـــا
كانا والســـيوف مسللات
ولدنا الناس طرا اجمعينا ٠٠
وانه ليضحكنى يا جمـــاعة الخير ان يؤمر على هؤلاء الشعراء العظام فتى يكاد لايفهممنالشعر شيئا !
ثم يكف عن الكلام قليلالين وقعه فى نفوسنا ، ولم نكن فى الحق نعى كثيرا من هذا المقال ٠ ومن ثم لا يسعنا الا ان نستغرق فى الضحك ، ولعل فىسخريته ما يبعث على ذلك ٠

أما الحكم على ما يقول ومدى صحته أو صوابه فلم نكن لنعنى به فى شىء ٠ فلسنا من الذين يحفلونبالشعر ٠٠ وانىبالاخص لاعتبره نوعا من الطلاسم وضرب الرمل غموض فى غموض ٠

ويبدأ الفتى فى السـرد من جديد :

وقد انصفه الله حين قذف به الى الصحراء يهيم فيهـــا بدائه العضال ٠ وانصفه الناس اخيرا حين سموه « مجنون ليلى » ٠٠٠ ياله من مجنون طائش ٠

وقاطعه الحاضرون مرة : يا هذا انه ليس مجنون ليلى ٠٠ ان الاخير شاعر اخرغير عدوكامرىء القيس ذاك الامير الجاهلى وسيد الشعر فى عصر ما قبل الاسلام

وانى لاذكر الان تماما كيف حدجهم جميعا بتلك النظـــرة الساحرة وشمخ برأسه الى اعلا ثم قال :

ـ عليكم أن تنصتوا ٠٠ اما التعليق فلست أراكم أكفاء له ٠

ولم يسلم من تلك الحمـلات الساخرة احد من الشعراء الا عمروبن كلثوم ٠ ولستادرى ما الذى جعله يخصه بالاشـــارة والاعجاب ٠٠ وكثيرا ما اسمعناه أبياتا من معلقته ، ولا ينسى فى كل مرة ان يتبع ذلك قائلا :لقد أنشد الشاعر هذه المعلقة بعـد اجهازه على عمرو بن هند ملك الحيرة فى ذلك الوقت او تناقلها العرب فى كل مكان حتى طفت بشهرتها وذيوعهـــا على كل المعلقات التى قيلت فىذلكالعام والويل كل الويل لمن حاول ان يذم ابن كلثوم او يســـتحسن هذا الفروح، وقد ثارهذا الصباح حين انتقدت صاحبه ٠٠ولمأكن فى الحقيقة انوى أثارته ٠

وصاح مدحضا زعمى ٠٠ ثم ولى من الغرفة ساخطا حانقا

ولم نتقابل فىالظهيرة كماهى العادة على « صفرة » الغذاء ٠٠ فقد تظاهـــرت بالغضب ٠٠ وامتنعت عنمشاركتهم الطعام ٠

٠٠ وفى المساء وقبيل حلول وقت العصر تقريبا ، كنت قابعا فى غرفتى وحيدا الا منافكارى وكتاب صغيررحتاتسلى بقراءته غير ان الاقدار لاقتنى بهثانيا ٠٠ اذ لم يمض على ذلك قصير وقت حتى فوجئت بالباب المغلق يدفع ٠٠ وفتحى يندفع فىعنف كثائر انطلق من معقله ٠

وقبل ان استعلم عن جلية الامر لعل حادثا أو أمرا اصابه ،وقبل أن يتكلم هو او ينبس بكلمة ، وبدون اية مقدمات او تمهيد ، أطبق على يدى وجذبنى بكل ما أوتى من قوة وشدة ٠ الى السلم ٠٠ ثم الشارع ولم يأبه أبـــدا لصياحى وأنا أقول :

ماذا حدث ٠٠ هل هناك ما يستدعى هذا ٠٠ الى اين انتغاد هكذا ٠٠ هلأنت مجنونالاتفصح؟ ألا تقول شيئا ؟ ، ولكنه لميتفوه بشىء على الاطلاق ، ولم يهتـــم بكلامى وكانما قد صم أذنيه عنه

حتى اذا ابتعد عن المنزل قليلا استدار نحوى ، وفى لهفة وثقة انطلق يقول : لعلك تود الخـير ٠ اذن فاغد معى ، انى ذاهب لاستقبال زائر عزيز سـيفيدنى تشريفه ٠

ـ من عساك تعنى ؟

ـ ضيف من غير هذا العالم

ـ ماذا تقول ؟

ـ كفى سخرية

ولم ينتظر بعد ذلك ليتـلقى منى تعليقااوقبولا ٠٠بلسحبنى من يدى مرة أخرى ٠ وفى الحق وجد قوله ذاك وعرضه عـــلى لمرافقته هوى فى نفسى وتجاوبا مع فضـــولى ٠ لذلك لم احاول الاعتراض ٠ ومضيت طائعا ٠ وعلى الذهن تواردتاطياف باهتة من قصص الاطباق الطائرة ٠٠

وسكان المريخ الذين يقامرون أحيانا بالســـياحة فى الارض الواسعة ٠

لا يعدم ان يكونالقادم أحدهم

واخترقنا معا طرقات « جدة » الضيقة وشوارعها ٠٠ وظل هو يعدو على الطريق ويتواثب ٠٠٠ وانا كالظل الامين اتبعه ٠

وعند نهاية شارع البحـرية اصطدمنا اثناء الركض برجـل ممتلىء بدين يتدحرج فى سيره ٠ ووقع المسكين وابتعدنا سريعا

وحين استوثقت من اننا قـد صرنا بمنـــاى عن الرجل ٠٠ استوقفت رفيقى بقوة متسائلا عن مقصـــدنا ٠٠ وعن الزائر الغريب ٠ ولم يمانع هذه المرة ٠ وقال بلهجة فيها الكثير من الثقة واليقين : انه الشعر ياهذا ، لقد عبر خيالى فى النوم منذ ساعة ، ولكن هناك على شاطىء البحـر ساتمخض بهذه القصيدة ٠٠

أن هذه الفرصة لاتتحق دائما ٠٠ وستشهدكيفابعث الىالحياة قصيدتى الاولى التى تكون بحق من الروائع الخالدةعلى مرالازمان والعصور ٠٠ وانى ساكتسح بها كل ما قد انتجته احلام الشعراء ٠٠ من القيس ذاك المدلل الاحمق ـ الى المتنبى وشوقى واخـــر القائمة الهزيلة ٠

لم أكناتصور مطلقاانالهاتف يمكن ان يخصنى يومادون البشر جميعا بصداقته العالية ثمانطلقنا على الاثر نتابع السير من جديد ٠٠ وقد استغرق منى الجرى جل قواى ٠

واخيرا بلغنا هذا الشـــاطىء الراكد ، وسرنا بمحاذاة البحر ٠ وطفق الفتى يتلفت ذات اليمين وذات الشمال كقائد خبير يتخير مكانا مناسبا يعسكر فيه جنوده ٠٠ واذا انتهينا الى هذه البقعة هتف فى اصرار : هنا المكان ٠٠ لقد الهمنى ان يهبط هنا

ـ ولكن اين هـو ، اننى لا أبصر أثرا لمخلوق

ـ هو لايرى بالعين ، بل ندرك وجوده بالاحساس ، فهو طيف خفى يأتى للعقل ويحرك الموهبة ٠٠ ويولد الخيال والفكر ٠ولعله سيرد بعد حين ٠ ولتلزم مقـرك هنا ٠ اما انافأجزمان تلكالرابية غير موضع انتظره فيه ٠

وانطلق على الاثر يعتلى الربوة ووجدتنى اتهالك بجسمى عـلى الرمـال ، واسبلت جفنى عـلى التو غفوة لذيذة ، لتحلق بى فى اجواء كلها احلام صافية ولترسى بى عند الاصيل علىمنظر الغروب

ولبث الفتى واقفـــا ٠٠ ثم جلس وشرع يكتب ، ثم كف عن الكتابة وارسل بصره مرة اخرى الى البحر وقد بدت عليه وحدة التفكير والخيال ٠٠

وبدأ النور يجمع اخر خيوطه الذهبية ٠٠ وطفق السواد ينشر ارديته الحالكة على الكون ، وفى هذه اللحظة شعرت بالفتى يهرع لاهثا ماذا عساك تبغى ٠٠ ألم تنجز قصيدتك بعد ؟

ـ صه ٠٠ لقد مر على الطيف ولكنه لم يمـــكث ٠٠ بل هتف « فى منتصف الليل »

وقاطعته : وماذا كتبت اذن على الورقة لقد رأيتك تخط فيها شيئا

ـ اجل لقد سجلت اســـمى وتاريخ اليوم والساعة ٠

ولم أستطع ان اكتم ضـحكة عريضة ٠

ـ ماذا يضحكك ؟

لا شىء ، ثم توسل الى فتحى أن أمكث معه حتى منتصف الليل ورجانى بحرارة وصـــدق ان اشـاركه المخاض ٠٠ عن اول قصيدة

وارانىلا اجد مناصامنالاذعان والانتظار لان حبى له واحساسى بفضائله الكثيرة التى أسداها الى ٠٠ ليدعوانى الى ذلك ٠٠ والى الصبر معه على كل شىء ، حتى هذا الجوع القاتل الذى أحس به يهرى فى احشائى

وها نحن نرابط مرة اخرى فى الانتظار ، ومرت الســـاعة تلو الساعة ،ويزغ القمر واختفى وآن الليل ان ينتصف ٠٠ والمخاض لا أثر له وفتحى المسكين يترقب ملهوفا ، والورق والقلم امامـه مستعدان ٠

وبدأ الليل فى الانقراض ، وشرع الهواء البارد فى المداعبـة ٠٠ مداعبة العظام باللسع الجائر القاسى ، ووجدتنى لا اســتطيع الصمود ، وتكـــورت على نفسى اطرافى ٠٠ واسعفنى النوم فى اللحظة المناسبة ٠

وفى الصباح ومع بزوغ النور وعلى الشاطىء الطويل الهامد ، ها نحن نسير ، نجـــر اقدامنا عائدين ٠٠ ولكن بلا قصـــيدة ولا شعر خالد على مر العصـــور والازمان

بل بالمرض والحـمى اللذين طبعهما الصقيع فى جســـم صاحبى ، اذ يبدو ان المخـاض لم يخلف وعده كما قد يتبادر الى الذهن ٠ بل جاءه ٠ غير أنه لـم يحرك الخيال والفكر والموهبة ٠

عبد الرحمن مرداد

صراع مع الحياة

قصة النفس المطمئنة القنوعة المؤمنة

ان فى هذه الدنيا متاعب شتى واحداث عظام ، وآمال وآلام ، وسعادة وشقاء وبؤس وفقر ، وغناء وثروة ولكن هنـاك فرق شاسع بين السعادة وبين البؤس فان السعادة فى الدنيا اقل من البؤس فالبؤس والفقر والتعاسة والآلام كلها تجتمع فى هـذه الدنيا اكثر من الآمال ومن الثروة والجاه وبجانب كل ذلك يوجـد المرض والحسد والضغينة ، فاذا عملت عملا جيدا ، وجدت حسودا يحـــاول هدم ما عملت واذا لم تعمل وجدت نفسك بين انيـــاب الفقر ، وهكذا كان صاحب هذه القصة يصارع الموت مصـــارعة شديدة ، ولكن الموت ليس له من مصـــارع فانهزم الرجل ولكن القدر عطف عليه اخيرا

كان فى سن الشباب والعمـل اذ كان يبلغ من العمر الخامســة والعشرين وكان له زوجة ترعى شئونه ، ووالدان يحبانه ، ولكن القـــدر أوردهما الثرى ، وكان هذين الوالدين تشع من عينهما انوار الحياة بملذاتها وافراحها وكان ابوهما عاملا نشيطا يجد قوت يومه ، ويعود راجعا الى بيته حيثزوجتهواطفالهفيقدم مايحمله مما لذ وطاب من الطعام ليأكلوا جميعا تضمهم مائدة واحدة حيث يتنـاولون غذائهم بين الضـحك والحديث وهكذا كانوا يعيشون ، الرجل يعمل لقوت يومه والزوجة تعمل هى الاخرى فى بيتها ترعى من شئون اطفـالها الى أن يأتى زوجها ، ومرت الايام ، وفى يوم أتى الرجل منزله على غير عادته أتى مبكرا تبدو على وجهه امارات حزن عميق ولكنه يحاول جاهدا ان يخفيها عن زوجته فســألته الزوجـة ، ما بالك اليوم أتيت مبكرا ؟ فقال : لا شىء هناكحادث بسيط وسأجد عملا ان شاء الله فى الغد ، فقالت الزوجة : أتعنى انك خرجت من عملك ؟ قال نعم حدث حادث بسيط ، ان هناك اناس لا يوجـد عندهم نوع من الاحساس بشـعور الغير وليس عندهم نوع من الضـــمير ولقد وشوا بى ظلما عند المدير فطلبنى حيث قال اخرج فورا من الوظيفة قلت : ياسـيدى المدير أى ذنب جنته يداى حتى اخرج ؟ فهدد ، وتوعد ولم يسعنى الا ان اخرج وها انذا ٠٠ واستطرد مخاطبا زوجتـــه : لا بأس يازوجتى العزيزة ساجد عملا باذن الله

وهكذا هـــدم ذلك الشرير مســـتقبل عامل ضعيف وأسرة ضعيفة بينما كان هو يملك مئات الآلاف من النقود ويل للظالمين ، ووجد الرجل اخيرا عملا لا بأس به فعمـل بتفان واخلاص ولكن المأساة تكررت وطرد المسـكين من عمله ٠٠ وكاد الرجل يجن لان النقود اوشكت على النفاذ واشفق ان يرى اطفاله يتضورون جوعا وبحث عن عمل لكنه لم يجد ، وفكر ان يعمل عملا ٠٠ أى عمل فوجد بناءا وطلب منه ان يعمـل مساعدا له فى نقل الطين والماء وزضى البناء ولكن الحالة لم تدم لان الرجل لا يعرف اصـــول الصنعة فطرده البناء وهكذا طرد للمرة الثالثة وسدتسبل العيش فى وجهه ونفذت نقوده ، عاد يوما الى البيت وقلبه محمـلا بالاسى والهمـــوم ويده خاوية وعندما اقترب من المنزل وجـد طفلاه يلعبان امام المنزل بينمـا الام تراقبها فى صمت رهيب ، واحس كأنما هناك سهم يمزق احشاءه وتصور مقابله ولداه له بالفرح والسعادة منتظرين الطعام ولكن يـده كانت فارغـة هـذه المرة لم تكن تحمـــل شيئا من الطعام فعاد من حيث اتى قاصدا المدينه عله يجد طعاما لكن الناس كانوا قد اقفلوا حوانيتهم ، اذ كان الوقت ظهرا فقفل راجعا الى البيت فوجد السكون مخيما على المنزل واطل من ثقب الباب ٠٠ فوجد طفلين نائمين وقد بدت على وجههما الام الجوع وكان يتقلبان ويسالان : الم يأت والدنا ؟ ٠٠ وتجيب الام كلا انه لم يأت ناموا الى ان يأتى فيستمرا فى نومهما وحزن الاب وهو يســـمع هذا الحوار ويقول : اللهم ربى أى عمل جنيته فحق عقابى ، لكنك انت ارحم الراحمين ، اللهم ان ابنائى يموتون جوعا فارزقنا وانت خير الرازقين

وينهض لينظر مرة أخرى ٠٠ فيرى زوجته تبكى ويطرق المسكين وتنحدر من عينيه دمعة فدموع كثيرة ويطرق الباب فتفتح له الزوجة ولاول مرة تجد انه يبكى بحرقة ـ ولما سألها اين الاولاد اشـــارت اليهما ، واذا بهما يجريان نحوه ويصيحان أبانا ٠ أبانا ويتمسحان به فيعرف انهما يريدان الطعام ، ويبكى هو ٠٠ وتبكى زوجته ، فيســألان : لم تبكيان ولا من مجيب ٠٠

وابتسم له الحظ فوجد المسكين وظيفة كبيرة وعمل بها فى اخلاص وتفان حتى أغناه الله فكان مثلا من أمثلة الاخلاق الفاضلة وكان عطوفا على الفقراء لانه ذاق طعم الفقر والحرمان ولم يكن كغيره من الـذين اغتنوا أو كنزوا الذهب والفضة فى سبيل الجاه والثروة وعاش عيشة سعيدة هو وطفلاه وزوجته لا يكدر صفو حياتهم أحد وصدق الله حينما قال (وبشر الصابرين ـ الذين اذا اصابتهم مصيبة قالوا انا لله وانا اليـه راجعون ٠

الخضراوى

فى الطب الحديث

وفى عام ١٩٥٥امكن الوصول الى نقطة تحول فى ترقب العالم للتدرن حين ظهرت عقاقيرجديدة تبشر بثورة فى مكافحة المرض وقد اشرفت الهيئة الصحيـــة العالمية على دراسات نموذجيـــة لتقرير ما اذا كانت العقاقـــير الجديدة صالحة للاستعمال فى نطاق واسع فى العلاج المنـزلى لضحايا التدرن ٠

الالتهاب الرئوى يهبط فى بطء

منذ استخدام البنســـلين والمضادات الحيوية ، انخفـض عدد الوفيات الناجمة عنالالتهاب الرئوى انخفاضا جوهريا ٠

وانقذت حياة الكثيرين ممـن أصيبوا به فى نيوزيلنـــده وسويسرا وايطاليـــا والاراضى المنخفضة والولايات المتحـــدة والسويد حيث انخفضت الوفيات من ١ر٦٢٪ الى ١ر٥٣٪ ويلىذلك النرويج والدنمرك وكنداوفنلنده واستراليا واسكتلنده وايرلنده والمانيا واليابان بانخفاض من ٤٣٪ الى ٦ر٣٢٪ وقد هبـــطت الارقام الخاصة بجنوب افريقيا وشمال ايرلنده وانجلترا وويلز والبرتغالمن ٢ر٢٦٪الى ١ر١٤٪

ومع ذلك فلا يزال الالتهاب الرئوى مدرجا ضـمن الامراض العشرة المسببة لاكبر عدد من الوفيات فى البلاد الاكثر تقدما وهو واحد من الاسباب الثلاثة الرئيسية لوفاة الرضع ،وخطره اعظم بين المسنين ٠

ويلاحظ فى الوقت الحاضر تغيير طفيف فى نسبة الوفيات بالالتهاب الرئوى من سنه الى سنة ، ويمكن القول بانها ستظل على ما هى عليه لعدة ســـنين

شلل الاطفال ـ دفاع جديد ضد عدو جديد

ان اكتشافطريقةنمو فيروس فى زراعات الخلايا فىعام ١٩٤٩ احدث ثورة فى دراسة شـــلل الاطفال ادى آخر الامر الىحملات تطعيم واسعة النطاق بلقـــاح الفيروسات الميتة من نمطسولك

ففى الولايات المتحدةالامريكية على سبيل المثال ، لقح ســبعون مليونا من الاطفال الى اخر عام ١٩٥٦ ٠ وكان عدد حالاتشلل الاطفال ، فى ذلك العام أقل عدد منذ عام ١٩٤٧ : ١٥٤٠٠ حالة بالمقارنة بـ ٥٧٨٧٩ حالة فىعام ١٩٥٢ التى سجلت رقماقياسيا بالنسبة لشلل الاطفال ٠

على أية حال ، لا يمكن ان يتسبب انخفاض الاصابة فىعام ١٩٥٦ الى اللقاح فحسب ٠

التدرن ـ نمطه تحول

يقل عدد اصابات التدرنعاما بعد عام ، فمثلا ، بين عام١٩٥٠ وعام ١٩٥٥ انخفضت نســبة الوفيات بين كل مائة الف من السكان ، من ١ر٥٨ الى ١ر٣١ فى فرنسا ، ومن ٨ر١٣ الى٣ر٦ فى الدنمرك ، ومن ٦ر١٤٣ الى ٦٣ فى البرتغال ٠

ومع ذلك فلايزال التدرناشد الامراض المعدية والطفيليـــة فتكا على الاطلاق ، ففى أمريكا الشمالية واوروبا واستراليـــا يتسبب فى ثلاثة ارباع الوفيات من تلك الامراض بعـــد ســـن الخامسة عشرة ٠

وقد حدث تغير كبيرفى توزيع وفيات تدرن"الجهـــاز التنفسى فقبل الحرب العالمية الثانيـــة كانت غالبية الضحايا نساء بين العشرين والثلاثين من العمر ٠ ورجالا بين الاربعين والخامسة والخمســـين ٠ والان ازدادت الوفيات بين اناس تخطوا سن الستين ، رجالا ونساء عـــلى السواء ٠

قادمة ٠

من يتلقى العناية الطبية

يوجد الان ١٢٣٦٠٠٠ طبيب يرعون سكان العالم البـــالغ عددهم ٢٧٠٠٠٠٠٠٠ نســمة و٦٣٨ مدرسة طبية تعمل فى٨٥ قطرا تخرج سنويا٦٧٠٠٠طبيب جديد ٠

وهناك ١٤ قطرا ذات حظوة كافية ، اذ بها طبيب لكل الف أو اقل من السكان ٠ ولكنهناك ٢٢ قطرا اخر يرعى فيها الطبيب ٢٠٠٠٠ او اكثر ٠ وبين هذين الحدين تتفاوت النسبة فى بقية العالم ٠

وكقاعدة عامة تعانى المناطق الريفية نقصا فى الاطباء ،بينما تشتهر المدن بانها متخمة بهم ٠

وبينما نجد تسعة اقطار بها مدرسة طبية لاقل من مليون من السكان نجد ثلاثة عشر قطرابها مدرسة واحدة لكل تسعد ملايين أو سبعة عشر مليونا من السكان

تايد
يغسل الثياب والغسيل انظف من اى مستحضر معروف

تايد يجعل الثياب البيضاء ناصعة والملونة زاهية
تايد يعطى الغسيل رائحة زكية عطرة
تايد سهل أوفر ، فالقليل منه يكفى للكثير من الغسيل
تايد يستعمل على السواء بالماء البارد أو الساخن
تايد غرفته سحرية افعاله سحرية
تايد يحل عنك عبء الغسيل

تايد .. تايد وبس

الوكلاء الوحيدون بالمملكة العربية السعودية
محمد علي ابو داود واخوته
جدة - مكة - المدينة - الرياض

يسر محلات الرفـه ان تعلنلزبائنها الكرام عن وصول كمية محـــدودة من المنثوليتم (ذاتالقوارير) بادروا بحجز طلباتكم قبل نفاذ الكمية ٠